朝鮮日報

三日夕刊
發行兼編輯人 白寬洙 印刷人 李容九
發行所 朝鮮日報社
購讀料 一個月金壹圓 … 廣告料 五號活字一行金壹圓 …

時評
學生의團結

團結이弱者의武器이라고다시말할必要는업다 이不易한그리고 確固한眞理에依하야 모든弱者들은 團結하여야한다 朝鮮人은民族的으로弱者인故로 民族的으로 될수잇는最大限度의 團結을하는것이 그의鬪爭의將來를爲하야매우必要한것이오 其他모든特殊한共通利害를가지는者들도 또한그의部門的인最大力量을發揮하기爲하야 굿게團結할것이다 이러한點으로吾人은 일즉貧民의團結을말해보바잇스니 그는무산階級意識에立脚한無產者로서의 團結로만이 意義깁흔것이 아니오 貧民 飢餓에 부쥐가는群衆들이 一時的으로라도團結하여서 어떠한群衆的運動을일으킨이조흘것을 말함이엿々다 이러한團結을 指導하고形成하야 一定한運動을닐으킬수잇다하면 그들과그들의時代를爲하야 尋常치아니한結果를 생겨나게할수잇슬것이다

×

貧民의團結이 必要한것만치 學生의團結이 必要한것을말하엿섯다 前者는밥을위흔者들의團結을促하고저함이오 後者는職業이나또는其他人格的向上의機會를빼앗긴者들의團結을 促하고저함이다 그리고지금은 學生諸君의團結을爲하야 몸일마즈는機會이다 모든中等學校를나오는者가 千에갓가우되 高等學校와 專門과大學校에 入學될수업고 그러타고모다무슨벌거리를붓들수도업스니 그들이團結하여서 나의山河이차려논모든機關에 學修와및勞作의權을 主張할것이오 不合理한 外來한優先權의所有者들을걸어서 抗爭을시작할것이다 高等學校以上으로各각技能的學窓에서 나오는諸君은 더욱團結하여야 할것이오 그것이 應急의處置에못미츨形便이면 미리부터團結함도조흘것이다

×

今年의朝鮮內의高等學校以上 朝鮮人卒業者는 아즉그精確한數字를 들지못하나그槪算이 오히려 二百八九十人으로三百人에갓가웁고 東京에留學한 專門學校以上의卒業者만하더라도 約二百人에達하는數로서 그中農工商等實業科가五十人 敎育이四十人 政經法文等을合하야八十四人이다 이러한有爲한靑年諸君이 모혀렵게取의志慨로서 積年의功을닥것이더라도 월거리가 손에들어오지안코 한갓뒤人천에 차여단이면서 타고난聰明이 낟데업는無能無爲 退步 散漫의態境外지 淪落하게되며 그리하야 온갓嘲笑 侮蔑 및不安 威脅等이 덜미에떠잇게된다는것은 무슨不當한일이냐?

×

學生諸君은그리고校門을나오는 靑年諸君은團結하여야한다『나에게먼저일거리를다오』! 이러케主張할것이나 이것이아니되는때에 現實이 우리에게얼마나 악착시러운것을體驗할것이다 그리고그에게對應策을 새로히또새로히講究하여야할것이다 모든무슨거리고잇는者는 動할지어다! 動하는者는가ㄹ데가잇다! 오즉動치안는者에게는『아모것도』업슬것이다

革命軍總司令部 九江에不遠間移轉
全線의指揮에便利케하고저 憲兵一部이미到着

(九江一日發) 蔣介石은全線指揮에便케하기爲하야革命軍總司令部를當地에移轉할터인데이미憲兵의一部는九江에來着하엿더라

孫軍幹部는 山東軍反對
孟은逃亡、李는撤退

(上海二日發) 山東軍의松江出動에孫軍의先鋒인孟昭月以下孫軍幹部는二十七日軍事會議를開하고山東軍과의協同에反對決議를하엿슴으로孟은逃亡하고李寶章은南京으로撤退할模樣이라더라

劉寶題獨立宣言
徽州에서

(上海二日發) 孫傳芳軍第十五師長劉寶題는安徽省徽州에서獨立을宣言하고南京에向하야進擊을開始하얏더라

陳調元도逃亡說

(上海二日發) 孫軍의陳調元氏는一日에逃亡하얏다는說이잇더라

上海도山東軍支配
孫軍大部隊는退却

(上海二日發) 蘇州南方二十五哩인吳江方面에激戰이잇서約五百의山東軍은蘇州南方平望을占領하고松江은또孫軍의手中에入하얏는데孫軍의大部隊는上海南京間의連絡을斷絕할가恐怖하야一日來滬寧線에向하야退却을開始하고上海戒嚴司令李寶章은麾下의第九師第三十五旅團을率하고南京을去하고上海吳淞一帶는全혀山東軍의手中에歸하엿더라

는龍華에서孫傳芳氏로하여금처

張宗昌氏豪語
軍事會議에서

(上海二十八日發) 張宗昌氏는上海到着後東西로奔走하여多忙한模樣인데二十八日午前에北路의山東軍團兵式을總하고夜에옴으로聯合軍高級武官과軍事會議를開하엿는데張氏는鳩鵲鵲集格으로孫氏의地盤에乘入하자못得意한顔色으로매우自信이잇는것처럼말에와가티말더라

南方은입만버리면『三民主義』『國民革命』이라고말하나露西亞의압잡이가되어잇는彼等이무엇을할것인가杭州가不幸히彼等의手中에歸하기때문에南軍이上海에迫近히왓다고傳하나余가이미此地에來到한以上松江以北에는決斷코彼等으로하여곰接足치못하게할것이며上海의不安은이미一掃되엇고上海防備에對하여는이미北京의張作霖氏와孫傳芳氏와充分히打協되엇슨즉余는一兩日中에南京으로歸할터이다

戰爭은 非大問題
列國態度가重大한問題

(下關電) 張作霖氏의軍事顧問松野大佐는大連으로부터하는편丸으로二日朝門司着海路渡東하엿는데氏는中國時局에就하야말하되

中國內部의일은大槪斷定도되고지금外지의나의豫想과가치되엇스나今般만은도모지判斷할수업다그것은上海의列國間關係가非常히複雜한까닭이다革命軍이不平等條約撤廢의旗幟를들어實勢力으는不可侮인바英米의態度는讓步에讓步를加할으냐境遇에依하야는英米와單獨行動을取하게될지도모르다그러케되면中國과日本과의正面衝突을未免할것이다日本은아마中國에好意를가진다하야도英米와如히中國에서撤退하기는全然不可能한까닭이다지금戰爭의推移는問題가아니다다만上海의列國態度如何는日本의運命에關한實로重大한問題이다

非難이잇거든 余를銃殺하라
主義는決不變이다 反蔣說에對한蔣氏演說

(九江一日發) 革命軍內에共產派非共產派의相爭이露骨化하야反蔣介石運動이잇다는風說이잇는바蔣介石氏는南昌에서左의演說을하엿다더라

共產黨員은余를獨裁的이라고非難하나徐謙氏야말로獨裁的이다余는委員首席이요總司令이다革命의進行에必要한職權은行하여야될것이며余의主義는決코變치아니한다現在에同一目的을有한共產黨을援助한다余는積極的으로革命에盡力하는바萬一余를非難할것이잇스면余를銃殺하라

日中交涉新展開
日本要求條件附承認

(北京二日發) 日中交涉第二回會議以來顧維鈞氏는最惠國待遇條項의全部的削除를固執하야延時間이實로十六時間에亘하여芳澤公使의意見과對立하야마침내停頓狀態를誘致한바昨一日關稅會議第二部委員會는

一、國定稅率을承認할일

一、特種品에對하야協定率을作成하고此를除外할일

一、協定率互惠稅率은中國의產業策經濟策을根本으로하야此를第一로考慮할原則을삼을일

一、最惠國待遇의範圍及期間은列國共同委員會의協定으로決定할일

等의條件附로日本의要求를承認하기로內定하고關稅委員會는三日夜에다시右의最後的審議를할터인바即第七回日中會議는中國側이日本의要求를承認함으로써停頓狀態의局面을打開하여進行될것으로보이더라

北京政府瓦解?
局面轉換에顧氏奔走

(北京二日發) 財政總長湯爾和氏는어대外지辭職하지안흠으로閣議에서는潘復等文官其他閣僚도出席치아니하야內外問題가山積하고政務도進行되지안는데겨우外交部에서만條約交涉을繼續하나그것도內部의秩序는到底히回復될希望이업고 顧維鈞氏는局面轉換에奔走하나結局數日內에內閣은瓦解되리라더라

期限과範圍容認
日中間妥協成立

(北京二日發) 日中通商會議는最惠國條款問題로中國側은撤廢를要求하고日本側은保存을主張하야振初의暗礁로會議의進行이停頓中이든바中國側은此問題의妥協點을엇기爲하야條約研究會에서討議한結果期限과範圍의條件을附하야日本의要求를容認하기로決議하얏다此에依하야顧維鈞氏는四日本會議에此妥協案을提出하게되엇는데此에依하야日中間에妥協될希望이잇더라

新軍縮의 英國回答內容
◇滿腔의贊意를表示
去廾八日駐日英使館發表

(華盛頓一日發) 米國大統領『쿠리지』氏가提議한新軍縮會議에對한英國의回答은去二十八日午前十時에駐米英公使『하와드』氏가國務卿『케록』氏에게手交하얏는데그全文은左와如하더라

一、英帝國政府는『제네바』에열리는新軍縮會議의參加에對한米國政府의提議에對하야滿腔의贊意를表함

二、英帝國의特殊한地理的事情또는帝國內에잇는交通線의長遠한것과帝國의食糧供給을保證할必要等에關한英帝國政府의意見은世間에周知하는事實인바右에對한英帝國政府의見解와今次의會議에參加하는各國의特殊事情並要求는會議에서十分斟酌함이必要하다함

三、英帝國政府는華盛頓軍縮會議에서採用하든原則은어느程度外지各種艦船의比率에對하야延長適用될가他의重要方法으로어느程度外지右原則을適用할가하는等問題에考慮할생각임으로英帝國政府는米國政府의提案을承諾하야今次會議의成功을促進함에努力코자함

四、英帝國政府는新軍縮會議와『제네바』에열리는國際聯盟軍縮準備會議의議事關係에는周到한用意로調節함이必要한것으로認함

勞農政府顚覆說
게렌쓰키氏否認
露現狀을米國民에訴할뿐

(紐育一日發) 露西亞第一革命首領『아렉산더·게렌쓰키』氏는當地에到着하야露西亞에對한自由政府樹立할일은아즉希望하고잇스며또한露西亞의實狀을米國人民에게訴할意向이잇슴을말하엿다然이나어느黨派를代表하야現在의勞農政府를顚覆하려는意思가잇다는說은否定하엿다더라

反動渦中의北京에서(五)
特派員 梁明

◇北京에는現在 略五百人의朝鮮사람이居住하고잇는데 其中略百人은學生이다 北京과香山(北京의西北略三十里)과 通州(北京의東南略三十里)에留學生會가잇고 北京에社會科學研究會와 大獨立黨組織北京促成會와 入籍鮮民會發起會가잇다

◇北京의韓國留學生會는 會員이略五十人인데 처음北京에留學生團體가成立되기는 벌서八九年前이다 몃해前부터 朝鮮留學會와高麗留學會로兩分되어저서 만흔不便이잇든바昨年十二月에와서 完全히統一되어서韓國留學生會가誕生케되엇다 機關紙로『韓光』을發行하고잇고北京의朝鮮사람社會—特히學生界를爲하야 만흔活動이잇다

◇社會科學研究會는再昨年봄에創立되엇섯는데 現在의會員은略三十人이요 隔週一回式모혀어서時事와學理에關한研究를繼續하고잇다 學理에關한研究는『부하린』의原著『共產主義ABC』를課本으로採用하고잇는데 內外地를通하야 科學研究會의名義를엇고出現되기는 이團體가아마 가장오랜中의하나일것이다 現存하여잇는上海의社會科學研究會 東京의新興科學研究會 京城의民衆科學研究會가모다 이보다는훨신뒤에된것이다

◇大獨立黨組織北京促成會는晉成煥、張建相、韓震山、裴九禹、元世勳、朴建秉等諸氏에依하야 昨年十月에發起되엿는데十月二十八日에發布된宣言을본다면『同志를黨的으로結合함』이 그의目的이라하며會名을北京促成會라하엿슴은『本會만으로서大獨立黨의組織을完成하려함이아니요 各地에잇는同志들도多數한促成會가생긴뒤에서로連絡하며呼應하야大獨立黨이빨리産出되게』하기爲하여서라한다 機關紙로『독립당촉성보』를發行하고잇다

◇入籍鮮民會는 昨年十月에發起되어서 今年四月十六日에北京에서創立大會가잇슬것이라하며 그의目的은 入籍者를團結하야 墾民의生活安定을圖하려함이라한다 南北滿洲에서移住同胞全體의團結을 붓으짓자아니하고 入籍者만의團結을主唱함은『決코入籍者와非入籍者를差別視하야 非入籍者야어떠하거나 入籍者만이 잘살자함이아니오 入籍者의勢力으로써 相當한 權利를차저 非入籍者에게도 만흔方便이잇게하려함』이라한다 刊行物로는 우에말한留學生會와促成會의機關紙以外에『혁명』과『혁명의길』이잇는데『혁명』은一九二四年一月부터發刊되어滿二個年以上을 繼續하엿는데外地에잇서서가장오랜歷史를가진刊行物中의하나로 처음은月一回式하다가 昨年부터月二回式하야『三十四號』外지내엇고『혁명의길』은 昨年十二月에創刊되어 三月號外지내엇다『韓光』과『촉성보』는 創刊號가낫다

◇또北京에는 天道敎와基督敎가와잇스나 別로發展되지안코當地의一般思想界는 非妥協的傾向이무엇보다도濃厚하다 二年前과比較하야 顯著히눈에뜨이는것은一般的으로 朝鮮內地를 더욱重視하게될이요 社會主義로의傾向이濃厚하여젓느이다

帝國主義時代의 民族運動의進化(五)
東京에서 李一星

「색은조아지」는 世界市場의爭取를通하야各國의生產과消費에世界主義的性質을授與하얏다 反動主義者들은愛惜히일일이지마는 그것은民族的基礎에서立脚한產業에서 떠나버렷다 昔日에建設되엇던民族的產業은 이미一切破滅되여버렷거나 그리치안흐면 날마다破滅되여가는판이다 舊產業은新產業에驅逐되엇다 新產業의出現은지금와서는온갓文明諸民族에잇서서死活問題가되엇다 新產業은벌서內地產의原料에만滿足치안코가장遼僻한地帶에서原料를가져오게된까닭이다 諸產業의生產物은國內에서만아니라地球上의各方面에서消費하게되엇다 今日에는 그國土의生產物로만滿足하던慾望은 벌서볼수업게되고그代신國土와 氣候가서로다른地方의產物로滿足시키지안흐면안되는새로운慾望이 우리의眼前에잇다 우리는벌서녯적가튼地方的民族的인 孤立과 또는自給自足을爲하는것이아니라 그代로普遍的인諸民族共存을招來로하야 온갓方向에交通을行한다 또한物質的生產에잇서서와가티精神的生產의方面에도또한그러하다 個個民族의精神的創造는共有財產이되엇다 民族的인偏狹과狹量은드디어생길수업시되엇다 그리하야 또한無數한國民文學과地方的文學에서 世界文學이생기엇다』——(共產黨宣言)

『共產黨宣言』에서는 저와가티 共產黨宣言에—또한其他여러가지機會에—現代的帝國主義아—르의世界主義的傾向을力說하엿다 그러나現代에잇서서 즉—事實上—民族的鬪爭이世界를煩惱케함은 우리가目睹하는바이다 이것이 『로—자룩셈부르크』로하야금 그論文『民族과經濟』에서『우리는 赤是折衷路를봄에不過한다 一方에잇서서는經濟生活은民族의融合을誘導하고 他方에잇서서 民族的抑壓은民族의分離를誘致한다』라는慨歎의소리를發케하엿다 그런데『레—닌』은帝國主義國家의併合主義에反對하야 民族自決權을是認하고 그分離의自由를力說하엿다 即『抑壓國家』에잇는國際主義者의勞働者教育의重點은 그勞働者에게被抑壓國家의分離權을說明하야돌리고 自由分離權을擁護하는데두지안흐면안된다 이것이업고는國際主義는업다』하엿다 이와가티『레—닌』은民族의分離 即各民族의政治的獨立을何等푸롤레타리아—트의國際主義에相反됨이업슬뿐아니라 그러케되지나야國際主義를實現할수잇다고說明하얏다 그러나또한『레—닌』은이와反對로『小民族의社會民主主義者는 그煽動의重點을 우리의一般的形式의第二標語인諸民族의『自由意思에依한結合』이라는곳에 두지안흐면아된다』라고述하고 다시『이問題에 關하야考察하야보지안흔사람들은 抑壓國家의社會民主主義者는『分離의自由』를主張하고 被抑壓民族의社會民主主義者는『結合의自由』에贊成한다하면 그것은『矛盾』이다고한다 그러나좀생각하야보면 다음일은 곳알수가잇다 國際主義를達成하고 民族의融合을實現하라면 그以外에길이업고 또한잇슬수업다 今日狀態에잇서서는 그以外에目的을達成할길이업고 또한잇슬수업다함이 이것이다』하얏다

『레—닌』의 이말은 우리에게무엇을가르치느냐? 우리는이에依하야 다음일을알수가잇다 即現代푸롤레타리아—트의國際主義와 現代帝國主義下에잇는弱少民族의 解放運動—政治的分離 民族的自決權—等은『矛盾이다』라고할수가잇다 그러나資本主義社會에서 社會主義社會로넘어가는過渡期에臨한現代에잇서서는또한將來에잇서서實質的으로『自由意思에依한民族的融合』을實現하기爲하야는爲先民族의政治的××을是認하지안흐면안된다 이것은社會變革의全過程으로보아 何等相反됨이업다 아니올이어 이러케하여야 비로소『矛盾』의辨證法的展開가될줄안다 (昨日本文은第(四)回)

◇英國의苦惱

(華盛頓一日發) 白堊館의代辯者의談에依하면大統領『쿠릿지』氏는日英米三國만으로海軍制限會議를開할에는若干의希望이잇다고생각하나大統領은此에關하야多少疑問이잇다고認함을切言한다大體大統領은英國의地位에鑑하야如斯한疑問을抱하는것이니即英國은從來及將來에도佛蘭西가潛水艦을制限치안는以上巡洋艦及驅逐艦을制限함은不能의事이라고하더라

海軍費支出案
米大統領記名

(華盛頓一日發) 『쿠리지』大統領은海軍經費支出法案에記名하엿는데同案은巡洋艦三隻建造費를含한것이라더라

議長態度如何
問題具體化

(東京電) 憲本兩黨의聯盟實現으로因하야議會內의空氣는一變하고政友會로부터憲政會에移하엿슴으로兩黨의有志間에는議事의進行을圓滿하게하기爲하야粕谷議長의辭任을提出하려는議論이起하엿는데一方第五十一議會의終期에起한憲本新三派로부터提出한議長不信任案을提出할것이라는者도잇스며憲政幹部에對하야는現議長의態度에對하야更히批難할餘地도업고且本議會도旣히會期가迫하엿는故로本黨側의强硬한希望申請이업는以上은黨으로서積極的態度를不取할이今後議場의空氣와議長의態度如何에딸아或은議長問題가具體化할는지도모르겟다더라

大無電局設置
◇國際聯盟에서研究
加盟國戰時通信을迅速코저

(제네바三日發) 國際聯盟通信交通委員會는聯盟加盟國間에切迫한境遇에迅速한聯絡을確實케하기爲하야一大無線電臺建設할研究를開始하기로하고聯盟事務局에指令을發하엿다더라

露回答으로 英國輿論益硬化
無禮하다고憤慨하여

(倫敦二十七日發) 英國의警告에對한勞農露國의回答은當地政界의消息通은미리想像한바인데勞農露國이對英宣傳을中止시키거나或은從來의宣傳하여온事實을承認하는等事는조금도업스리라고消息通間에서는豫想하고이던바이다政府의對露警告는政府黨員中에서넘우億測에지난다는非難도잇는데此强硬論者等은今回의露國回答으로써無禮하다고憤慨하며政府에對하여對露通商條約의廢棄뿐만아니라國交斷絕外지도追請하는事가잇다또政界에서도政府는如何한行動으로말미암아對露警告를完全케할가를考慮하는中인바勿論行動을如何히取하여야可할가함에對하여는아즉明確치안타或은政府가一九二一年의對露通商條約을廢棄함에止하고外交關係는持續할는지其可否에는여러가지議論이잇다

002387

聯盟의前途는 憲本의破綻分裂
黨員의融合이大疑問

(東京電) 憲本聯盟은次期政權獲得의假想을前提로삼어만든것인故로此의생각한바가어그러지는날에는문득破綻을일읏킬뿐아니라本黨그것은此와共히分裂의悲運에陷치아니치못할것이요更히兩派의聯盟은兩派幹部間의協調로써兩派는此를黨員에게强要하려하나實際問題로보다이것이成功을阻止하는禍因은兩黨各內部에釀成된것은確然한事實이다即憲政會內部에서는旣報와如히更新會의少壯議員의一團이新黨樹立의主張에依하야本黨을併合하고兩派의合體를目的으로하는聯盟의無意味함을力說하며又本黨의地方黨員은大槪政友會와聯盟하야憲政會에對抗하는情勢이요特히再昨年度의政本兩黨首가妥協한以來中央政局에서도政本提携가實行될것이라信하고行動한것인데갑작이多年의行動을無視하고憲政會와의提携를請하여도實現은至難함으로自然히그去就에對하야本黨의地盤은漸次消滅하여갈것밧게업는故로憲本의聯盟은畢竟有名無實하는念慮가잇고此의感情은憲政會의地方黨員도亦是가릅으로兩黨의妥協한地盤協定對選擧協同策이그것이兩派聯盟으로破綻에引導할原因이될가저허하게되엇다더라

政友會는 外防內結講究
憲本勸誘로

(東京電) 憲本聯立과共하야本黨은第二黨이되는計劃을세우고若槻內閣總辭職後確實히政權을取하려는魂膽으로부터자조政友會員의個人個人에게對하야各種의誘惑을한다는바即本黨의川原氏로부터政友의山本(悌)總務에게對하야大臣의椅子를提供하고如此의故로本黨에入黨하야달라는交涉이잇섯는데山本氏는此를拒絕하엿다하며다시政友會의古川、條原、海原諸氏에게對하야는本黨院外團의某氏로부터本黨에入黨하기를請求하엿스나此亦拒絕하엿고一方憲政會로부터도魔手가延할現狀임으로政友會도外部로부터의侵略을防備함과共히內部의結束을鞏固케할方策을講하기爲하야三日夜各團體는一齊히懇親會를各所에開하기로되엿다더라

憲本問題와
貴院意見

(東京電) 水野直子氏는憲本提携에對하야말하되我等은干涉하지안켓다今番은關係업다이라冒하고잘못되면何時든지關係업다干涉하면疑心스럽다고或은干涉하고干涉을하아니하면내버려둘것이다내어버리면버리는대로그대로두는것이조흘것이다政本提携로부터三黨首會見、憲本提携의筋態를決定하야議論을세우면하여보지안흐면안될것이오保次氏의立場으로도생각하여보지안흐면안될것이다、余는政務官인故로意見提出은禁物이나貴族院의意嚮은今後議場에나타나는것으로보면알게될것이다

農業技術官會議

三月三日道農業技術官會議에總督府勸業模範場及各道에서提出한左의事項에對하야協議하얏다더라

(一)總督府提出

1 報告令第一七六號米麥粟大豆의收穫豫想高報告의作付反別調査方法에關한件

2 農畜物生產統計調査方法에關한件

3 農事改良低利資金의貸出上指導監督을充分케할方法에關한件

4 肥料改良增殖計劃의實施에鑑하야다시此等的確케할方法에關한件

5 米穀檢查員의技術向上에關한件

6 堆廐肥의生產奬勵事務에關한件

7 肥料取締實施에關한件

8 叺需給調節에關한件

9 水稻種子更新에關한件

(二)勸業模範場提出

1 種畜場의試驗事業統一에關한件

2 綠肥作物의栽培試驗肥効試驗統一에關한件

3 稻病抵抗性品種에關한通絡試驗의件

(三)各道提出

忠南四件慶南一件咸南咸北各一件慶北五件平南一件提出

釜山港燈標新設

釜山港에는新히左記燈臺를新設하야三月一日부터點燈同時에府告示第一七二號釜山南假設燈標는廢止되어四日付로公布될터이라더라

位置 釜山港南防波堤突端

構造及着色 鐵造四角形白色

人事消息

▲陶彬氏(吉林省延吉道尹)奉天出張中三日奉天發四日夜入城朝鮮호텔에一泊、元山經由、歸任豫定

八面鋒

○露西亞第一革命首領『게렌쓰키』氏는、米國에서閑日月을보내는데、自由政府를樹立할計劃이잇다고、如意할수잇슬가

○北京政府는、瓦解되가겟다고、瓦解가안되면、그政府의存在를누가認定하든가

○孫傳芳氏의部下는、逃亡이아니면獨立!眞所謂士卒亡者過半이로군

○憲本聯盟側에서는、政友會사람만보면、大臣을줄것이니、入黨하라고勸誘한다든가 大臣이아니라、한푼두푼賣脫的인가 實에부처보자

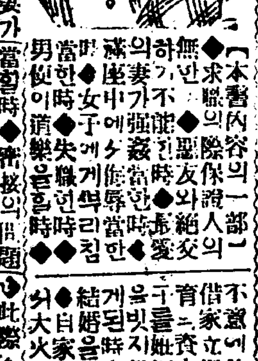

●本書는法學士片山武雄先生이現今社會의實際的問題로서世上幾多의家庭、交際、戀愛、司法、爭議、借貸、職業其他人事百般에關하야懇切叮嚀하게指導하는處世唯一의好指針이에

男女 秘密의議論
●듯기에도붓그러운秘密의議論相對
生活安定의寶典
定價一圓廿錢 送料金
東京赤坂區丹後町 振替東京二二七二二番
東興堂書店

東華理髮器會社特製品大宣傳
▲使用便利한極經濟品▼
個人一家族一團體의共同使用키便利한唯一品
十二種壹組
甲種壹組 參圓
乙種壹組 貳圓八拾錢
丙種壹組 貳圓五拾錢
京城府鍾路二丁目八七番地
東華理髮器會社
總代理店 大正商會

重大使命띤青年檢擧
過激文書多數押收
鐘路、平壤署聯絡活動
삼월일일을긔회삼아모종의운동을 일으키랴다가거사전에데포된민모

이일오전에 종로서에서는 평양(平壤)경찰서로부터 팔뎐(八田)형사부장과 류제규(劉濟奎)의두형사가 돌연히 상경하야무엇인지 삼룡(三龍)고동계주임파 구수림의등거등하더니 종로서의 대삼(大森)부장이하 다수한형사대는 급거히 시내모처로향하야 대활동을 개시하엿든바 오후네시경에이르러시내루하동(市內樓下洞)에잇는모하숙으로부터년령이이십사오세되는 어보히고양복을입은조선청년한명을인치하야다가엄중한취됴를 하엿다는대종로서에서는사건을 절대비밀에 부침으로 그내용에 대해서는 자세히 알수업스나모처로부터 탐문한바에 의하면긔긔종로서에 검거된 청년은민모(閔某)(二三)란사람으로일즉이상해(上海)만주(滿洲)등디로돌아다니며 과격한 공산주의운동을 계속하든중 이번 삼월일일을긔회하야 다수한과격문서를 휴대하고고모(?)국경을넘어서평양(平壤)을거처시내에들어왓스나삼월일일에는 경계가 엄중함으로 거사를못하고 계속하야 모종운동을계획하려다가마츰내평양서원의탐문한바되어그와가티데포된것이라는데 그외에도련누자가잇는듯함으로종로서에서는계속하야엄중한수색을거듭하는중이라하며 평양형사대는 의외의일밤 경성역발렬자로 긔긔민모를 평양으로호송하리라는데 엄중한수색을 거듭하든 종로서고등계에서는 삼일오전에 시내모처에서 ○○주의의 다수한불온문서를압수하엿다 더라

三千浦埠頭에 徹天한痛哭聲
날마다되풀이하는참경 流離同胞로行船滿員

현하의 생활난에쪼들리다 못하야 힌옷입은무리는 버리를차자 일본(日本)으로또는간도(間島)로들어가는이가 만타함은 연일 보도와갓거니와 경남삼천포(三千浦)부두(埠頭)에도 이런광경가 모혀들기시작하야 이월십뉵일부터 동월말일까지 매일 여러십명식에달하야윤선(輪船)은늘 만원이되고 떠나는동포의 친족들도 수십명식 전송(餞送)하려 뒤를낫하와 선두에서 서로잡읫거라 잡가거라하는말을 뒤두고 비오듯이나리는 눈물은 배를 일우며 산이라도문허지라고 외우치는울음소리는 구소에 사모처넘밧조차 빗을일흔정경을날마다되풀이한다 더라(삼천포)

間島行同胞
안동에도일가족

경북안동군(安東郡)남대에서도 서북간도(西北間島)를향하야떠나가는동포가 작년 가을이후에 련련는어간다함은본보에보도한 바어니와 지나간일일에도 안동읍내우동(安洞邑內玉洞)에서살든 신석준(申錫俊)이란사람은 빈한한생활에 시달리어 간도로나가면 살길이나다를가하는 생각으로 자긔의처와 아들삼인의한가족이 간도를향하야 출발하엿는데 어느곳에가서 자리를잡고 배불는살림사리 하게될는지가 서와야할것이나 위선 봉텬(奉天)을향하야 떠나간다더라(안동)

慶北儒林團公判
十五日로又復延期
긔록이이만장이나넘어서 담임검사가읽지못한관계

본지에두보한바 경북유림단사건(慶北儒林團事件)계속공판은 삼일에 대구디방법원에서 개뎡할 예뎡이엇섯는데 금번이사건의긔록은 인찰지이만매 이상에달하야 아즉이사건 취급의판검사가 긔록을 반도보지못한관계로 부득이 오는십오일로또연긔하얏다는바 이와가티 긔록이 만흔것은 대구디방 법원창설이래처음이라더라(대구)

被告四十三名
辯護士卅八名
◇長野縣騷擾事件開廷 日本初有의大公判

경찰서폐지문데가 동긔로 관민간에권에업는대충돌을일의킨일본장야사건(長野事件)공판은지난이일오전구시에장야디방재판소(地方裁判所)에서주조재판장(主條裁判長)중촌검사(中村檢事)립석으로 개뎡하엿는데피고가사십삼명이요 변호사가 삼십팔명일뿐아니라 의회(議會)에까지도 문데가되든사건이라 방텽자가 천여명에 달하며 방텽석은만원으로서공판뎡문밧까지인산인해가 되어일대 잡답를일우엇슴으로 장야경찰서에서는 서장이하 서원전부가 총출동하야 장내장외를 엄중경계하며 공판을진행하엿는데 먼저 재판장으로부터피고들의 주소 성명을물은후 립합검사(立合檢事)로부터 공소사실(公訴事實)을진술한후정오에이르러한시간동안은휴식을하엿다가한시부터계속하야 심문을개시하얏는바사실심문을 맛치기까지도 십삼사일은 걸려야하겟나하며 이와가티 큰사건은 일본개국이래 처음이라더라(장야뎐보)

京鐵中等學校 校長會議開催

경긔도조선총독부 인정중등학교장회의는이일오전열시부터도텽회의실에서 개최되엇는데 출석자는 적목(赤木) 경성사범학교장 외 십사명으로 좌긔각항에 대하야 의견의교환이 잇서 여러가지간담을 하엿다더라

一、夏期、多期休暇의日時變更의件

一、生徒의風紀取締에關한件

一、入學試驗에關한件

一、教科書改正에關한件

國境守備隊에 라듸오設置
위선다섯군대에설치해 經費八萬圓計上

륙군성(陸軍省)에서는 조선국경수비대(朝鮮國境守備隊)를 위해서무선뎐신(無線電信)을 가설하고 이에대한경비 팔만원을 금번의회(議會)에 데출하기로내뎡되엇다는데 그필요는국경방면은조선인○○단의 로부터군대의 련락긔관을 방해하는일이만하서여러가지장애가만흠으로 이것을방어하기위하야 위선 다섯군대에무선뎐신을 가설하기로 한것이라더라

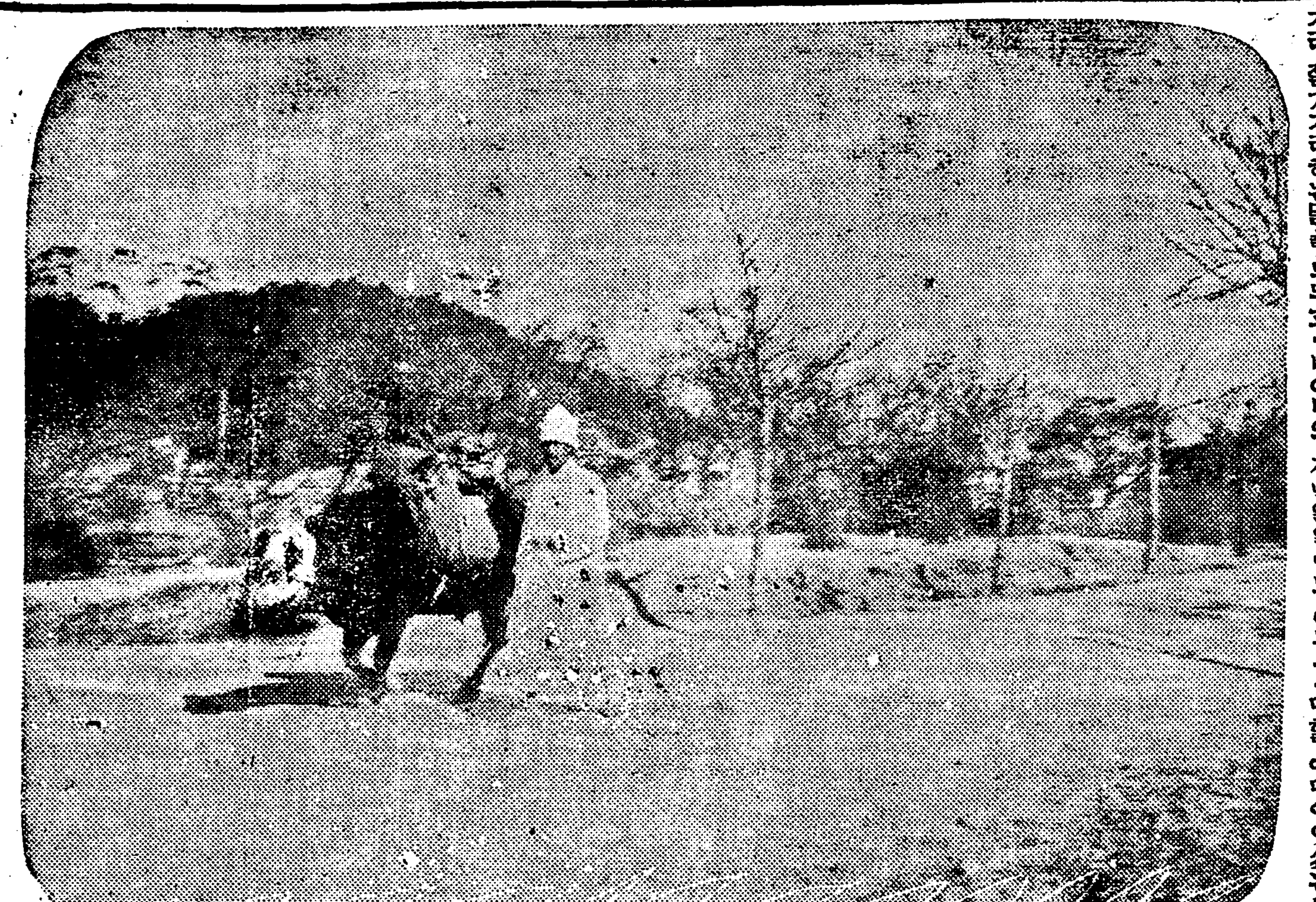

봄빗을밟으며

(삼일청량리에서)

◇展開된試驗地獄

여긔저긔서 졸업식이 낫나면서 입학시험의 날사도 멋지안하 여러만농수험생들은 청춘의 푸른싹도 거들떠볼여가도업시 가슴을 태우는중 금삼일에 숙명녀자고등보통학교에서는 중등남녀학교는 물론하고 예년 입학시험을거행하엿다 (사진은시험시간을기다리는광경)

三名의朝鮮青年 發動船을奪取逃走
긔관장을협박하야운뎐을시키어 부산항구밧그로삼아지고말앗다
釜山港頭의怪事實

일일 오전여섯시경에 부산항내(釜山港內)로부터바다를향하야 질주하는 한척의발동긔선(發動汽船) 속에서구조(救助) 청하는소리가 들림 으로 지나가든 어선(漁船)이 그긔선근처에갓가웁게 될하가본즉 배안으로부터 한명의사나이가 별안간뛰어서 어선으로 들어오고수상한발동긔선은 그대로항구(港口)밧그로 행정을감추어 버리엇는바 그남자는 부산목도주압 중긔선위문(釜山牧島洲鴨宮町仙鶴門)의소유인 발동긔선 구량환(久良丸)(십팔돈)긔관장백암모(機關長白岩某)(三四)다는 사람으로서 그날아츰에 부두에매어두엇든발동긔선으로 달려든 세명의 장대한 조선남자가 권긔백암모를협박하고 긔관을 운뎐케 후 권긔세명은타긔(舵機)를소종하야 항구밧글 향하야달아남으로 백암모가 그획포(?)를 닷고 야 항구밧글 향하야달아남으로 백암모가 그획포 안이잇거라!말을아니들으면죽 인다!』 하고 협박함으로도구조를 청하야어선으로 뛰어들어온 것이라는데 이긔괴한 사건에대하야 부산수상서(釜山水上署)에서는일본에말항하는 조선사람의 소위인듯 하다고엄중히 됴사중이라더라(부산)

一圓六十錢稅金에
數百圓土地差押
평강군령의가혹한처서 被害者는破産地境

강원도평강군(江原道平康郡)에 서작년 팔월십일에 평강군고삽면복평리(平康郡高揷面北平里)박의규(朴義奎)금년일흔륙십여 세 토디삼뵈경(三日耕)에 경작산물도 수십원어치나 됨블룸구하고 토디를 천누오십이원에 경매하야다고 일반의 비난이만타는데 자세한 내용을들으면 권긔 박의규의 세금며정삼사년도호세일이 긔분팔십삼전과 동호세 누가금(戶稅附加金)사십삼전과 독촉수수료(督促手數料) 사십전을 합하야 일원륙십삼전이 데납되어 작년사월 이십이일에 군속장현천(張炯薦)이가 출장을와서 박의규의토디 일천구십팔평을 차압후한 공매를하지아니하고 차월부일에 군령에서 토디매장을보고 또토디삼천오백 사십삼평을 삼십일원에 차압한다고 차압조서(差押調書)를발송하고 팔월십일에 후에차압한 토디 현가로수백원어치를 경원선서포역전에서 보인도 지못하게 ... 일원륙십전이라는 금액에 ... 전 ... 일원륙십삼전을 계산하고 고삽면사무소건축비 모합 십삼원을 계한계산서만 취이를 분에보내고 여재를 삼십여원은 내어주지도 아니하엿고 권치를 압하야든 토디 일천구십팔평은 ...

지난일월십오일에 해저들 하얏는데 결국박의규는 살아갈수업시되엇다 더(강화)

佩劍强盜의贓品을買收

시내락원동이백오십사번디(市內樂園洞)에서 고물상(古物商)을 영하는김용석(金用石)(三二)이라는 사람은 지난일월이십일경에 시내공평동륙십삼번디(市內公平洞)에서윤제순(尹濟淳)으로부터시가약백원가치의 십팔금시계한개를 십이원오전에 매수한일이 발각되어 고물상취체법위반(古物商取締法違反)으로벌금이십원 즉、언도를 바덧다더라

하는동시에피해가의로동이수상힘으 허위신고나아닌가하야피해자에 대하야 취됴를계속해오던바 피해자가 엇더한자에게마 더다

진것은 사실이나 강도가나타난것에대하야서는 암만해도 수상한점이잇슴으로계속취됴중이라 더라

병들은娼妓를
약안주고굶겨
◇惡毒한日人樓主
창기일동은경찰에탄원

긔보=경남울산군동면 방어진(慶南蔚山郡東面方魚津)의창기업자(娼妓業者)빈길루주장도(濱吉樓主長島)는 협새자긔집에잇는창기 라하는최란선(崔蘭仙)이가 수일전부터병으로말미암아 손을보지못하고 신음하는 중 긘긔장도는 꾀병으로누엇다 하며 약은불론이요 밥까지주지안흠으로 창기는 한 악행의긘후건말과 현재각긔는 참다못하야 인이창기에대한 여러가지사실을 들일이 긔록하야 경찰서에 게출하엿다 하며일방으로는창기일동이탄원서를당에계출하엿다더라 (방어진)

迷宮들어간 龍山面强盜

이월 이십팔일아츰 고양군룡산면(高陽郡龍山面)의 사인조의강도단(强盜團)이 나타나 주인을란타하여 다함은 이미보도한바어니와 소관동산서 龍山署에서는 사건발생당시에 지데치안로시내각소로범인대포를 의뢰하엿다

印度의黎明期
死海에活波濤
인도와비률빈을다녀온 (南監理워監督談)

작년십월이래 인도(印度)와 비률빈(比律賓)과및중국 中國 방면의교구시찰(敎務視察)로려행중이엇든 남감리교회 경성감독(南監理教會京城監督)웰치씨는 일오후 일곱시에 경성역착렬차로 귀경하엿는데 씨의시찰담 중에 몃가지를들으면 「사해(死海)의 료수(潦水)ㅣ도파문이 움시기어 인도(印度)의 국민(國民)은방금사상계(思想界) 의 여명(黎明)에 잇는바 성텰(聖哲)『간듸』씨는 권혀그가파ㅅ하는 『안듸이즘』으로인도전국민의사상을지도하라하며그는정치생활(政治生活)을 내어버리고 만중의정신에갑히들어가라고하는 노하다 도탄중에잇는상해(上海)는누구든지 그것도들예단하기어려우나 나는 하로라도일즉이 평화한 해결이속히되기를 긔도하야 마지안는다』 고말하더라

急死한老人

시내 원남동(市內苑南洞)백삼십이번디려인숙 홍귀남(旅宿洪貴男)의 집에서 그려관에 투숙하던리승익(李承益)이가 삼일 오전딸시에 자긔가류숙하는 방에서 외로히 죽어서시데가되어 잇는것을홍귀남의 모친이 아츰밥을갓다줄어 들어가다가 발견하고즉시 소관동대문서에 계출하얏는바 이로인은 본적이평수군락생면 하산운리(山雲里)에 두고 수일전 부터권긔려관에투숙한후 매일총독부의원 總督府醫院에병치료를할어나니던사인대 검시한 결과신장유측(腎臟萎縮)으로병사한것이라하며 시데는 인도(引渡)할곳을자세히 아지못하야 경성부(京城府)로인도하야버렷다고

前科三犯의 窃盜常習者
일년반징역언도

안주군안수면 률산리(安州郡安州面梨山里)에잇는 리성군(李成俊)(二三)이란 자는 걸도상습자인데 로권피가세번식이나되는자인데 항상그버릇을 고치지못하고 감옥에서 나오는길로 또다시 도집을하다가 얼마전에 안주경찰서에 데포되어 오래동안취됴를마치고 지나간이일에 공판에 부치어 징역일년반의 언도를 밧고 평양형무소로 호송되엇다 더라(안주)

公職者로組織된 紳士賭博團
판전수천원이왓다갓다 安城警察必死活動

경긔도 안성읍내(安城邑內) 에서는도박(賭博)이 크게 류행하야 소관안성경찰서 에서는 매전서장 (梅田署長)이 일반에게 도박방지선전문(防止宣傳文)을배부하고 당디도박상습자 정보여(鄭甫汝) 박덕흥(朴德興)의 여러사람을 현장에서검거하야 엄중한처벌을하는등 여러가지로노력 을 하는중인데 일전에는 채표(采票)라는 도박까지침입한데도 잇섯스며 요사이는또다시 모모공직자(某某公職者) 들로조직된 소위신사(紳士)도박단이 수천원의도박장을이곳저곳에벌리고 몰려단니는바 안성서원은 그들을박멸코자 밤에는 그들의 도박장을 발하엿스나 현장에서증거품을 엇지못하야 검거치못하고 요사이다시 그들을일일히 미행(尾行)하는중이라함으로 는 몸일니에데포 되리라더라(안성)

三共製藥社 藥工場爆發

삼일오전열시 이십분경에 동경부하북 품천(東京府下北品川)에잇는 삼공제약주식회사(三共藥株式會社) 공장에서 약품이 폭발되어 큰소맹렬이 타는중이라더라(동경뎐보)

◇張弘植氏道議出馬

조선각도도평의 (道評議員)의 만긔개선이 눈압헤 림박한이때 각도각군으로부터 선출될도평의원의 선거권이 벌서부터백열화한것은 모다 아는바어니와 경성부에서도 동평의원의 선거는비가 진행하는중인데 선거정원이인에 후보자 십칠인가운데 그한사람은 일즉이 동경고등상업학교출신으로 한성은행 중역을지내고 현재 경성흥업주식회사 전무취데역으로잇는 장홍식(張弘植)씨가출마할터이라고

成果된螢雪功
◇學窓서나는秀才들

시내련지동 (蓮池洞) 경신학교(儆新學校)데삼회 (진속이십일회)졸업식은 삼일오후세시부터 동교에서 거행하엿는바 금번졸업생은 사십칠명으로 그중에우등생 림상률(林商律)군은 오년동안 수석 (首席)을 차지 한 재로서 졸업후에는 농학 (農學)을 연구하고 수원고농 (水原高農)에 입학할터이라하며 그 외졸업생들의졸업후희망을보면

▲醫學一 ▲法學五 ▲文學四 ▲教育四 ▲工四 ▲商一 ▲農學二 ▲農業 家事一五 ▲神學一

(사진은림상률군)

長谷川町行旅屍

지난이일오후 아홉시경 시내장곡천뎡(長谷川町) 일백십사번디압도로에 주소씨명을 알수업는삼십오세가량되어 보이는중국인(中國人) 남자한명이 죽어 잇는것을소관본뎡서(本町署)원이발견 검시후 시데(屍體)는경성부(京城府)로 넘기엇다는바죽은원인은아편중독에 영양부족 이듯하다고

聖書講臺創刊

평남덕천야소교회(平南德川耶蘇敎會)에서는 긔독교연구에관한 월간서(月刊書物) 을 발행하랴고 수년간준비하여 오던중 오는 월경에는비로소 김성여(金聖與)씨 주필로 성서강대(聖書講臺)창간호를 발행하리라는데 내용은 순복음주의 성서연구(純福音主義聖書研究)이라고(덕천)

◇鐘路에小火

삼일오전열시에시내종로(鐘路)륙뎡목삼백칠십오번디리영자(李英子)의집 굴뚝에서 불이나서 고간팔평한채 태운후 몽여덜시 사십분에 진화되엇는바 손해는삼십오원가량이라고

◇第一高普校友會

보(市內第一高普)에서는삼월오일에 졸업식(卒業式)을 거행하고 동일오후두시부터 동교내에서 교우회춘긔총회(校友會春期總會)를 개최할터이라고

數百里遠處를面接目見

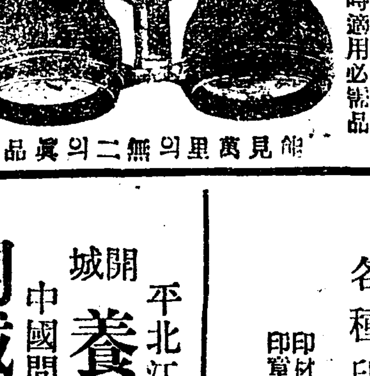

A 甲號 七圓八十錢
B 丙號 四圓
京城鍾路 東產商會

能見萬里의無二의眞品

◎米國製望遠鏡來着 天氣登山散步時適用必需品

印章遺失廣告

本人이去二月二十六日下午三時頃平壤驛에서鍾路停留所까지의電車안 시시쓰가방안 現金三과楕圓形印章너흔 을遺失이옵기玆以廣告하오니僉位는切勿見欺하심을仰望

宜川郡宜川面川南洞一九八 朴義敬白

今原照春種會의次收益及豫代確約價格實表한星

種蜂 東亞蜜蜂園

朝刊 夕刊 (六面)
定價 一個月 一金 ... 圓
京城府仁寺洞三十番地 朝鮮日報京城販賣所
京城市內에서本報를購讀코자하시면本所로 電話光化門一四七四番

財團法人 養正高等普通學校生徒募集
第一學年生徒約百名 出願期日三月十五日
入學試驗 三月十七、十八、十九日
第三學年補缺若干 出願期日 三月三十日까지
試驗期日 四月中
京城 蓬萊町

財團法人 延禧專門學校生徒募集
(一)文科、商科 第一學年生 各五十名
數物科 第一學年生 約四十名
(二)出願期限 三月二十八日까지
(三)試驗日字 三月三十一日、四月一日、二日
其他詳細來問 書信照會(要郵 送料) 京城府外 (電話光化門一〇九九番)

今次流行되는毒感、肺炎 對하야豫防及診療機關을特設하옵고 따라一般診察及往診料는當分間半額을限함
京城 壽松洞四六ノ一九
李甲秀內科醫院
獨逸醫學博士 李甲秀 電光一四二四番

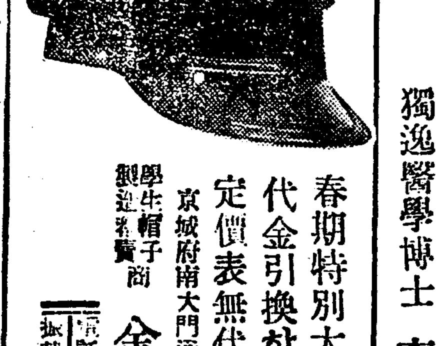

春期特別大廉賣出地方은 代金引換함 定價表無代進呈
學生帽子製造卸商 京城府南大門通四丁目一四 金容漢
電話本局一八二七番 振替京城一二六六一番

各種印材販賣 (目錄無代進呈)
印材及附屬品都賣 印章彫刻行刺印刷 義州府眞砂町五丁目
朝鮮堂印舖 電話四二二番 京城振替一五六九番

平北江界郡化京面 支社長 崔聖道 開城養兎園江界總支社
中國間島龍井市 分社長 許岡 開城養兎園龍井分社
忠南論山郡魯城面 分社長 尹益重 開城養兎園丙舍里分社
本社 朝鮮開城滿月町(高麗松都) 案內書無代呈

二月二十六日(土曜) 晝間 夜間
大公開
오래동안豫告로나려오든珍寶에 大名畫오날이야封切됨니다
●大유나이뎃드아ー지쓰社超特作大名畫●
人情戀愛劇 熱血의薔薇 全八卷
●米國월리암폭쓰社大傑作!
西部猛闘 大喜活劇 奇略縱橫 全六卷
●大월리암폭쓰社大力作 大喜劇 人情나라 全二卷
實寫 폭쓰週報 全一卷
◇大豫告◇
社會劇 自由戀愛 全八卷
歐洲映畫 封切 優美館 電光三九五番

二月二十八日月曜日부터 意外에도天下名畫가突然封切
◎血과砂姉妹篇 PDC會社超特作大映畫
세빌라의毒婦 八卷
笑殺篇 키톤將軍 七卷
◎월니암폭스社提供 天地震駭動의戰爭그!!리고또? 奇怪는百出!
爆笑劇 송장의춤 二卷
京城府仁寺洞 朝鮮劇場 電光二〇五〇番

二月二日부터 別公開
突然二大名篇封切
早一이다글덧二十六年度超特作文藝映畫 北米映畫界의巨匠 스타ー드부라온氏監督 性格俳優 라모ー드하ー톤氏主演 마가레뜨를演 不朽의名畫 抒情詩曲
無心한大空 全八卷
◆유社쥬엘二十六年度三十白表 傑作 戰兒 全八卷
◆유社特作長篇 深夜의光線 九、十篇 全四卷은 完結篇
◆유社 國際時報 全一卷
特別豫告
東道 全十一卷
大陸橫斷列車 全八卷
蜂雀 全九卷
狂亂船 全九卷
유社폭스 特選 映 團成社 電光九五九番

電話買入
電話擔保金融貸付月賦販賣並 無料電話機販賣公債債券買入
鍾路四丁目五十番地宗廟越便 電話商會 主 楊化鎭 電話光化門一四五〇番

사람이 별의 눈을 가진다면엇더케될가 (二)

◇한개물건이四萬으로보인다

복안(複眼)과 단안(單眼)의 보히는 작용에대해서는 여러과학자의말이닷으나 독일의 유명한 「꼴립」교수는 복안이란것은 먼곳을보는 소임을맛고 세개의 단안은 갓가운곳을보는 책임을 가젓다고합니다 그런데 복안이란것은 우리가사용하는 망원경(望遠鏡)과 구조가 가타서먼데 잇는물데도 이복안으로 보면크고갓가웁게보인다합니다 이와가티 위대한시력을 벌들이 첫다면 자긔의집에서 훨신상거가잇는곳으로 쏫을찾아다니며 또한 먼곳에잇는 자긔의집을 바라보고 돌아오는것도 당연한일이겟습니다 만일우리인간들이 이러한벌파가튼 눈을가지게 되엇다면 왜자미잇는 여러가지문데가 생길것입니다 가령남녀간에 자긔네의 리상의배필을 구함에에도 팔매덕으로도 아름다운이성을 구할수도잇슬것입니 다한개의리상덕사람이 사만으로 보인다면 그얼마나 황홀하겟습니까 그러나한개의 미운것에도 우리는머리가 압흘시경인데 그것이사만개로보인다면 참으로 뚱거리가될것입니다 결국 신경쇠약에 우리는 걸니게될것입니다 하갓조흔것은 망원경을 쓰지안코 먼데잇는물데를 분명히 볼수잇는것입니다 또한가지는 단단한 물건가운데에 들어잇는것을 투시(透視)하는것입니다 그러하야

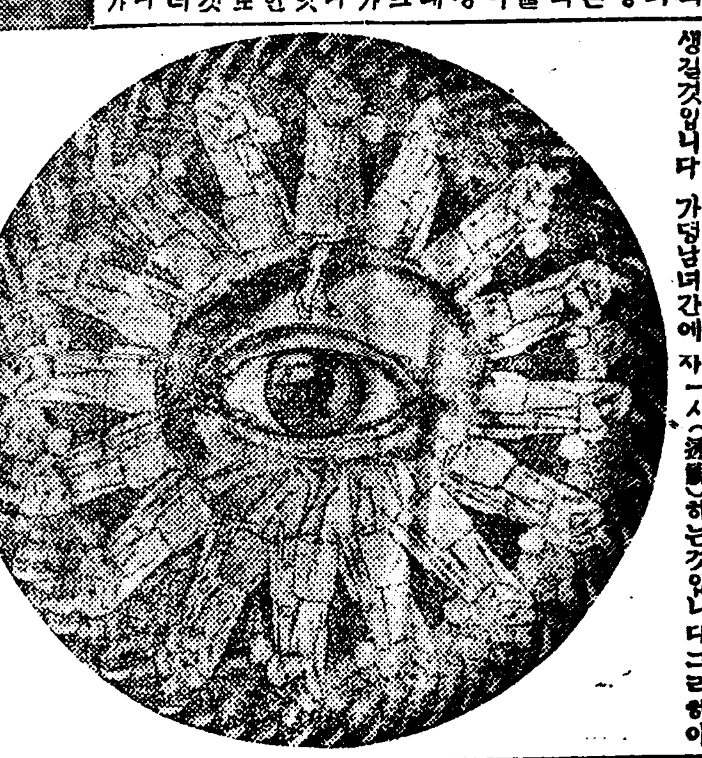

우리의눈에는 보히지안는 미미한광선도벌의복안에는엑스광선처럼비최인다는것입니다
◇사진설명——양장마인을보면이러케만히빗최일것이다

녀자상업학교금춘졸업생

各女校의今春卒業生(七)

女子商業學校

시내견지동 경성녀자 상업학교 데일회전수과(專修科)졸업생은 십일명인데 그들의 희망방면은이러하다더라

銀行、會社就職	六人
蠶絲學校	二人
教員	二人
家庭	一人
計	十一人

梨花女專의 卒業音樂會 三月五日밤에

동교긔도실에서 리화녀자전문학교(梨花女子專門學校)음악과 금년봄에졸업하는김은실(金恩實)김사라(金師羅)한만복(韓萬福)삼양의 주연으로 오날(토요)오후 일곱시반부터 동교긔도실안에서 리화녀자전문음악과 졸업음악회를 열터이라는데순서는

一、光輝舞曲 金師羅、姜英理
二、가、나라 나、遊吟者의歌 韓萬福
三、그곳으로 金恩實、韓萬福
四、가、소나타 나、奇怪한行進
五、곤돌니에라 韓萬福、金恩實
六、祭禮의歌 金恩實、韓萬福
七、가、月光소나타 나、곤돌 金恩實
八、빙글빙글도는팽이
九、第一심포니中에 緩徐曲

이라하며 동교에서발송한 초대권을 지참한 이에게한하야만 입장을허락할터이라더라

讀後感【二】

在英國 櫟村

엇잿든밤에出席한會를遂히마치고돌아와서 한문등、新聞을읽기始作하야、새 세時半에야 끗을냇습니다 한번읽기始作하니까 最後의페지를끗내기까지 中止할수가업습데다 이다음쓰려는것이그讀後感입니다

◇

이번 新聞을通讀한後가장强印象을나의머리가운데바든것은 朝鮮글이어렵다는것입니다 여긔朝鮮글이어렵다는것은所謂三面記事나 小說의文體를가르친것이아니라 나의가장重要하게생각하는朝鮮의思想流動을指示하는論文들을가르처말한것입니다 例를들어말하면朝鮮社會運動槪觀 民族 社會運動의 唯心的一考察 文藝作家의 行程 各思想團體의決議文等 가장重要한文字들인데 그內容이어써케나 理解하기어려운지百讀이나하면意味가自通할는지알수업스나 그러케까지힘時間과誠意를가지지아니한나로서는 結局알아보기어렵다는데 에서 그칠수밧게 업습니다 元來 나가티 外國生活에 餘暇 업시 몰아뎅기는사람에게는 아무리注意는한다할지라도 自然히朝鮮글에對한修養이不足함을免치못할터입으로 우에말한重要한論文들을알기어렵다고 생각하는사람이 나한사람뿐이라하면 이것은 나한사람의無識에屬하는일이니까 大體로보아서는말처름볼뿐이당초부터되지를안켓습니다 그러나나에게는두가지疑問이잇습니다 첫재는이論文들을어렵게생각하는사람이나하나뿐아니리라는것입니다 둘재는구태여그러케어려운熟語와 一種特異한文章을쓰는代身에 더容易하게 알아보기쉽게쓸수가업슬가하는疑問입니다 新聞에發表하는論文은 雜誌에發表하는것以上讀者의範圍를 이커서는아니될뿐아니라 近代思想은그러케理解하기가 어려운것이아닌點에잇서서 一般民衆에게만이알려야할必要가切實한點에잇서서 그러케難澁한熟語의羅列에서버서나도록 努力할必要가잇다고생각합니다 當初에 日本의近代思想을發表하는글이라는것이 未熟한西洋文直譯體로서 大槪는그內容을삽기어려운怪異한文體인것은日本사람스스로도가否定아니하는바인데近日우리나라의一流名士의思想發表하는글도日本의그것에서멀지아니한點이업지아니한것은한遺憾이라할수잇습니다外國物件을가저다가消化시킨내物件만들기는勿論쉬운일이아닙니다그러나漢文을빌어다가우리國文을니커버린恥辱의歷史를가진우리로서는다시는이러한폐단이업도록注意하는것이當然할가합니다더구나文盲打破와農民敎養의運動이朝鮮의中心運動이되어야할오늘날더욱이思想을담는그릇인글을누구에게든지들여다보기쉽게하야萬人의所有가되도록하는것이우리의힘쓸바인가합니다 구태어그러한알기어렵고曖昧한熟語를羅列아니하고라도누구나알아볼수잇는우리글로近代思潮와自己의말하려는바를發表할수잇는것을나는밋습니다

英國에도이러한例가업지아니합니다 近日日本에도만히紹介가된듯하니外掛酌하는이도만켓지마는現今英國의論壇에서少壯俊乂의칭찬이놉흔倫敦大學『래스키ー』敎授의近刊名著『政治의文法』은그文體가奇[illegible]하다고그中에도더욱敎授의同志들인『페비안協會』사람들에게만흔批評을바덧습니다 나는두學期동안그이의政治學講義를들은일이잇서그러한지그冊을읽을때에매우어려운것은[illegible]것스나本來著者가越等하게頭腦明晳한사람임을잘알므로그러 批評은바드리라고까지는豫想하지못하얏습니다 바、말하면英國서이러한酷評을바든 이論文도貴報、揭載되우에말한數種의論文보다는알기쉽다는것을나는自白아니할수업습니다그中에도第一머리에들어오지안는것은新製熟語의羅列입니다 이러한[illegible]짐이 讀者中에나한사람뿐이면차라리多幸이겟습니다

텬등켜는집에서 알어둘여러가지주의(一)

◇현금은뎐긔만능시대

京城電氣社會 安應鎭

뎐긔가 현대문화인의 생활에서 나지못할필요한것이라하는것은 다시말할것도、는명백한 사실입니다 이십세긔에 찬란한광채를 새친물질문명(物質文明)의 중심이 뎐긔라는것을 누구가아니라 하겟습니까 세상의변천이 심하다는것은 지금、시 말할것도업스나 현세는 과학응용(科學應用)의세상이요 또 이것이 일진월보로 발전하야 이것흘종분히활용하는자가 흥왕한 사람이요 이런국민을 만히가진국가가 강국이됩니다 그런데이과학발달과 그응용 즉사회문화의긔초는뎐긔(電氣)입니다만약현재문명에서 뎐긔를제한다 가뎡하면 사오십년전과 다를데가업겟습니다 파거의세계며 구주전쟁이 순전한과학의싸홈이요 이것을좌우한것은 뎐긔올시다 우리가생활함에 뎐긔의 은혜를얼마나입는지 말할수도업스나 뎐등뎐열(電燈電熱)기타뎐긔를가뎡에 응용하야경제덕이나 위생 또는정신상이나 다대한 편익을 밧고잇습니다 가타 공업봉(工業用)으로 뎐긔가 대단히광범하、하는것은 이미 여러분의아시는바입니다 즉현재사회는 뎐긔에의하야 움작이어 소위뎐긔만능(電氣萬能)의세 입니다이 뎐긔만능의 세상에서 뎐긔에관 상식의 유누는 그사람의행복과편리에다대한관계가잇습니다

료리강습회라던지 [illegible] 강습회가튼것이 [illegible]되고、신문잡지등 이[illegible]면에 [illegible]에 발표되어 가뎡은뎐화(電化)하여간다는 외국의소문은 엇빼합니[illegible] 조선에서는 아즉 몸도[illegible]니 엇지하겟습니[illegible] 나다난뎐긔시대는 [illegible] 우리조선[illegible] 케한외에 [illegible]재의 사실이되어잇습니다 [illegible] 세계에대、가 우리는엇더한[illegible] 비하여야하겟습닛가 아마 뎐긔란 엇더한것이라는것도 아는이가 치 못하겟습니다 이것은 넘우도 섭섭하고유감이올시다 지금 말슴하고저하는바는 물론뎐긔학을 설명하고저함은아니요 다만경성의 현재 본 뎐긔를 가뎡상으로 응용됨에대하야 말하고자합니다 물론나는 전문적에서 떠나서 통속적이라할을 생각하야 주시기를바라며 공업방면(工業方面)을떠난단 한한가뎡뎐긔(家庭電氣)에대하야 말슴하겟습니다

無產階級詩論(十九)

鄭順貞譯

새로운동무
機械의旋風이 노래를부르는다
帶革이 미친놈에게팔녀서연쓰틀한다——
오!동무들이여!놀내지말어라!
鋼鐵의混亂을 反響하게하여라
그리고 苦海의現實을삼켜버려라
가령 밝은빗(光)갈이 거의써첫다힐지라도——조금도놀내지말어라
아름다운 이슬속에가두집련푸르른들로부터 더운오지안햇나
오!동무들이어!놀내지말어라여긔는 아마득한는곳에잇이보이고

不可能하든것을 할수잇나
새로운빗이빗나는 將次올光明의時代압헤서
놀내지말어!놀내지말어라!
우리들의幸福——그것은曙光이다
그것이大空에날려서 우리들의눈에 보히는것이다
가난하고 음산한우리들의王國에는 慈悲하신하나님도보히지안는다
지금누서운빗갈이 우리압헤밧난다
놀내지말어라!놀내지말어!

巨人과가튼 너의팔뚝
齒車압헤 웃뚝섯고나
賭物을탕 齒車에맛겨버려다
올타!또동누하나가 이속에들어왓고나
다!들 손에손목을잡고 굿세게團結하자!
놀낼것업다 놀낼것업다!

이것은 詩로서의藝術品은아니다 우리들은 疑心할것업시 確實한強力의才能者를볼수가잇지만 그러나그才能은 아직까지 充分히 自己路線을하지못햇다 그리고形式도 떡完 하나 하나그것은 內容의關聯압에잇서서만이 優勝한것이다

(一) 여러날 결석한멍텅 (二) 선생의 뭇는말에 (三) 온천가서 시공부햇다고 (四) 못든선생이 귀가막혀

키일혼帆船

李益相作 李靑田畵 【58】

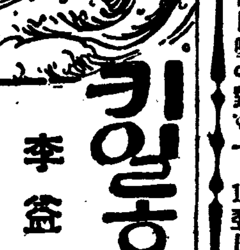

『악가웬 편지한장이 왓서요』
하고 어멈는 돌아다본나 혜경은 대단히 반가워서
『그편지 어잿서?』
하고 손을내밀엇다
『악가 마님에 들엿지요』
하고 어멈는 대답하다
혜경은 급히 안방으로 들어갓다
『어머니!편지 어잿소?』
하고 편지를 달라하엿다
어머니는 문갑우에 노힌편지를 내노흐며이것밧이니냐한다
혜경은 얼핏 바더들엇다 바더들기는하엿스나 그편지를든 손은 케젤노 떨리엇다 그의 얼골에 실망의빗치 어름에구름일듯 일어낫다
그편지는 자긔가 부친편지엇섯다 그리고 조희조각이두어장 부터잇슬뿐이다 그것은 편지를 반환시키는 유들긔록한부전(附箋)이엇다——수신인미상(受信人未詳)이라고쓴은잉크로 씨엇다
혜경은 맥이 탁 풀리엇다서울이 비록 넓다하여도 엇더한긔회 엇더한장소에서 우연히만나지말라는법도 업슬것이며 또한 그를 긔어히찻기에만 로력하자면 엇더한방법으로던지 못찻질리는 만무하엿다 그러나 그때를기다리기에는 그의마음이 넘우나 조급하엿다
그는 허트러진신머리를 겨우차첫다가 다시일흔듯 허술한생각이낫다
그는 일움을 잘놋긔억하엿나 주소는잣못엇나하고 여러번생각하엿스나 그이상의 새로운긔 은 다시나지안햇다
를 힘수업시 그는 반환된편지어왓다 그는책상압헤 주입옷입은채그대로 가만히안저서 여러가지로 궁리를해보앗스나 창호잇는곳을 알어벌 별달은 도리、업다 경찰(警察)에 수색원(搜索願)을아니다 이무슨 사람을 도망하는생각이랴? 리고 자긔에게는 그러한수단쓸지 취할 아무러한친항과 자격이업다 그러면 다른방면으로 알어볼가? 그도넘 나막연한생각이나 지금가트실패에 또세지지안흘것을누가보장하랴! 그러면어느때까지든지 어느곳에서 우연히맛날긔회를기다릴가? 이도역시 요행과 우연을바라는것이다 누구가 꼭 그러케될것을 분명히 말할수잇스랴?그러나 자긔가 다시 전수로 가든지 그러치 안흐면 다른방법으로 그주소를 알어보는것이 비록막연한일이라하겟지마는 창호의동정을 알라는데에는 이두가지방법이 데일 뎍당하다고그는생각하엿다
그는 한참동안 생각하다가 벌떡 일어낫다 그리하야 밧그로 나아가라고 신발을신으며 안방에잇는 어머니더러
『어머니!커 볼일이 좀잇서요!곳다녀 올터이야요?』
하고 방문결음으로 마당으로 나려섯다
『밥도 안먹고어데를가니?』
하고 어머니는 문을 열고 밧갓을 내어다본다
『곳다녀와요!』
하고 혜경은 그대로 문밧그로 나왓다
그는 혜숙을 차저보고 엇더케하면 조흘가 의론해보는것이엇다

◇天氣豫報 晴一時曇
◇溫度 三日正午 四三、九 二日最低 一九、二
◇日出前七時〇一 日入後六時二八 晝間十一時二七 夜間十二時三三

라듸오 四日放送 프로그람

午前九時四十分부터午後〇時五分까지 定期放送
午後一時四十分부터同三時五十分까지 定期放送
…演藝…
午後〇時十五分 歌舞伎劇 陸奧의白萩(老後의政岡) 尾上登昇一座
午後一時 小兒의百日咳에對한 [illegible]上의注意 金[illegible]
午後六時 寄席의夕
1 打込み(呼上囃子) 囃子連中
2 入込み 林家染之助
3 音曲噺 三[illegible]蝶
4 大阪落語 三桝 文[illegible]
5 東京落語 太[illegible]郎
6 軽口萬歳 文[illegible]郎
7 人情噺 春錦亭柳枝
8 大阪落語 三[illegible]入
9 浮世節 女道樂 ト[illegible]
10 大阪落語 圓[illegible]入
11 大功喜劇 座員總出
12 打出し
13 [illegible]
14 西道雜歌 1愁歌 2巫女歌 金蓮 韓山紅花
15 翌日順序發表 時報

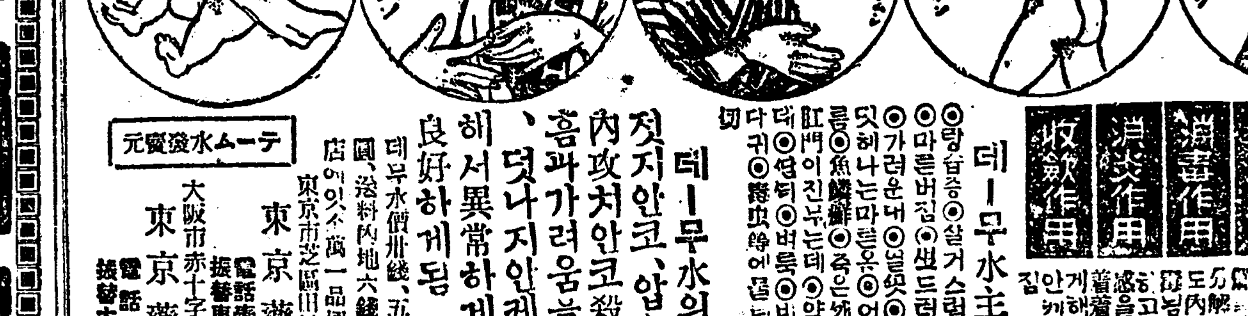

皮膚病退治 데-무水

殺菌作用 鎭痒作用 防腐作用 消毒作用 消炎作用 收斂作用

데-무水主治効能
◎땀띠 ◎습종 ◎옴 ◎살거스럼이 ◎습종 ◎마른버짐 ◎쇠드러지 ◎진무는데 ◎가려운데 ◎얼쑷 ◎마른옴 ◎머리 헷나는마른옴 ◎어루러기 ◎여드름 ◎魚鱗癬 ◎죽은깨 ◎입술이나 肛門이진무는데 ◎약독이나옷을튼데 ◎얼띠 ◎버듬 ◎빈내 ◎모긔 ◎각다귀 ◎毒虫등에물린데 ◎皮膚病一切

데-무水의特長
젓지안코、압흐지안코、內攻치안코殺菌하고압흠과가려움을업시하고、덧나지안케하고消毒해서異常하게여길만치良好하게됨

데-무水價卅錢、五十錢、一圓、二圓、送料內地六錢、全國到處의藥店에잇소 萬一品切의時는左記로
東京市芝區田村町十八番地 東京藥院本店 電話靑山三五七八番 振替東京六〇一〇〇番
大阪市赤十字病院前電停際 東京藥院支店 電話一二四六番 振替大阪五〇八一八番
데-무水發賣元

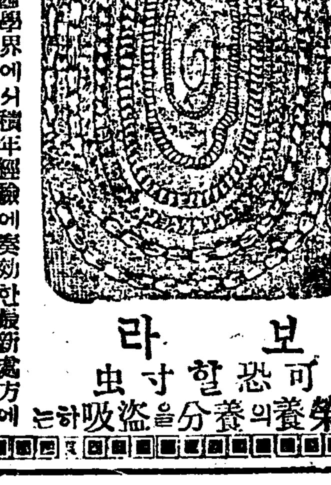

絕對無二한寸虫新藥 寸虫藥
보라 可恐할寸虫 人體榮養의養分을盜吸하는

本劑는今番東西洋醫學界에서積年經驗에奏効한最新處方에基하고또多數한虫病專門大家의實地研鑽을經한特効藥을配伍한寸虫新藥으로本院에서特別精選하야製造한者로其効力이偉大迅速함은形言키難한最新藥이며또治療法이便利하고再發에念慮가全無하오니寸蟲患者諸君은安心使用하시압

藥價 一劑 一圓三十錢 二劑 二圓六十錢 上同 送料金은本院에서負擔함
京城仁寺洞二百四番地(鍾路里門內) 再生堂藥房 寸虫病專門藥院

京城府(龍山)元町 大陸고무工業株式會社 電話龍山長參四番 振替京城壹壹貳八壹番 社長 李夏榮

登錄商標 대륙 登錄商標 京城
大陸고무 我鮮고무靴界元祖
京城鐘路(裁判所前) 大陸고무工業株式會社總販賣部 電話光化門七六五番◆振替京城七貳參參番
京城府南大門通四丁目七三番地(南大門市場越便) 大陸고무工業株式會社總販賣部支店 電話本局七五四番振替京城三七七五番

곳아름다운 얼골이되는
백색미안수 白美顔水
도곡화장품연구소 창제의…신식백분
▲이분으로화장하시는분은누구나말할수업는아름다운얼골이되심니다
▲동경이나대판에서는상중류부인들에게이분이만히류행하는중임니다
연분이절대로업는 안전한신식백분
▲녯날분은연독의무서운것을최근의과학으로잘알게되엿습니다
▲백색미안수는내무성위생시험소에서도무연백분으로증명되엿습니다
發賣元 東京·大阪 桃谷順天館
▲백색미안수는잡화점이나화장품점에잇소

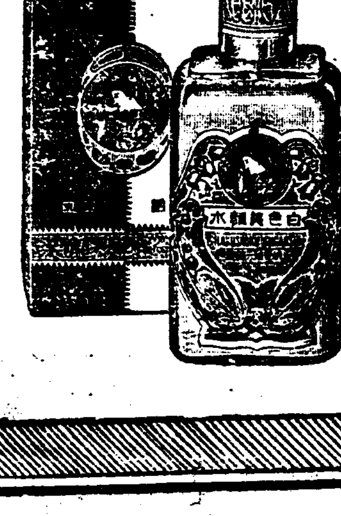

金解禁期 六月로內定

(東京電) 聯盟成立의結果新本黨聯盟은重要政策인金解禁問題를共同政務調査會에附議하야愼重審議後決定하기로하얏다는데最近政府部內에서도大藏政府의態度를決定할必要上協議를거듭하는模樣인데片岡藏相은憲政會內閣成立以來國際貸借의改善을圖하야着着金解禁準備를한結果經濟界에그다지變化가업는限에本年貿易轉換期인六月에入하야金解禁을斷行하기로內定한模樣이다그럼으로來五月中旬頃大阪에開催될東京大阪手形交換所大會에서藏相으로부터聲明하기로內定하얏다고傳播되더라

金組中央會 各種組合統一?

金融經濟調査會에서討議될金融組合中央會는大體明年度에는農림업시設立될것인데그內容은現在日本產業組合中央會와產業組合中央金庫를折衷한것으로하자고하는것이財務局의意思인데本年度부터設立될產業組合도補助가업고또年年減少한低資二十萬圓假量으로는充分히그機能을發揮하기는至難함으로結局金組中央會의一組合으로하든지又는各道의組聯合會의一組合員이되든지에依하야資金融通을하겟고其他畜產組合、漁業組合等도그麾下에統一되어日本產業組合中央金庫와產業組合中央會의折衷한것이될것이라더라

金融組合貸出의 農改低資不成績

貸出方法煩瑣로因하야 ◇……肥料商謀利로暗躍

農改低資金組貸出이不成績임은既報와如한바財務局에서도此를頭痛으로하고잇는데그主因은亦是利子高率이라는것은問題가되지안코專혀貸出方法의

煩瑣

에關하는것으로貸出期切迫되야在로서도需要資金의豫算이스지안허資金은聯合會에서死藏한狀態이라는데此에對하야朝鮮內肥料商의活躍으로實로놀랄만하야農村에서低資貸出의煩雜함에反하야現物賣付에奔忙하야三月에豆粕一枚를二圓十五錢으로手渡하고秋에二圓五十錢으로代金을徵收하는契約인데玆에二十五錢利差를取하는것인바그方法의簡便함으로需要者는非常히多하고一方農改低資의不振은玆에도一因이잇다더라

日銀利下 斷行期 四月上旬?

(東京電) 日銀第三次金利引下時期는大藏當局이震災手形法案議會通過後가아니면不可能이라는意思를表示하엿는데該法案은二日下院委員會에서政友會側이反對하엿스나本黨側의希望條件附로贊成可決을보앗슴으로不遠間本會議에提案되는바本會議를通過하기는無難、本聯盟에依하야明瞭함으로貴族院에서多少反對도잇스나大勢는이미決定하얏슴으로本案에密接한關係가잇는日銀第三次利下問題도議會開會中又는終了를에할가하는兩論이잇스나此斷行에對하야는月末接近期는 金利二分利임으로 四月上旬에斷行될것이라고觀測하더라

昨年下期 財界大觀 (三)

朝鮮銀行總裁 鈴木嶋吉氏談

當季中新設資增의會社는五十七此資本一千四百六十八萬圓으로解散減資會社十七此資本一千八百三十六萬圓을算하야事業界는依然不振의域에잇다 더一段의整理를要하다

大連港의昨年下半季主要貿易額은輸出六千四十七萬兩 輸入四千八十八萬兩에達하야此를前年同季에比하면輸出七分 輸入三割의增加이나 同港의手形交換高는 金勘定四億二千五百萬圓銀勘定一億八千二百萬圓으로此를前年同季에比하면前者二割七分 後者四割二分의各增加이다季末各地組合銀行金銀勘定共計에依하면預金一億三千萬圓 貸出二億三千三百萬圓으로 前年同季末에比하면預金은三千萬圓貸出은九百萬圓인各各減少이다如斯히當季前半은夏枯期에當하고特히前年末以來奉天票의甚한動搖는銀價低落과相俟하야奧地一帶購買力을減殺하고 輸入貿易에不勘한脅威를주엇다 또錢莊先物去來禁止 哥與單廢止問題 東三省官憲特產實占 不換紙幣濫發 金票排斥等幾多商去來의澁滯를生하얀事故가잇슴에도不拘하고 貿易伸張趨勢는能히此等障害를排하고依然漸增의途를跨한은크게깃거운現狀이다

◇中國 은國民軍北伐 銀價暴落 北京政府不安定에다가關稅自主 租界回收等幾多對外問題가續發하야마츰내英國의出兵을보앗는데 其間 北은依然閉鎖되어混亂이其極에達하야輸出入貿易이모다極히不振하고前途는더욱混沌憂慮에不堪한다

◇海參威 貿易狀態는前季同樣輸入方面은特히示한것이업고다만木材日本所用品輸出이每季漸增趨勢를現함은 國交回復以來이미二年임에兩國通商上何等誠意를보지못함은遺憾이다

本年度 鴨江材輸入量 五萬噸假量

既報와如히昨今安東經由鴨綠江材의輸入은木材關稅特例廢止問題의影響을受하야漸增趨勢인데二月中搬入量은五千噸을算하얏는데此形勢로推移하면十四年度二萬七千噸에比하야本年은五萬噸을突破할것으로觀測하는데現在安東의製材能力은工場二十三個所此總資本額三百四十六萬五千餘圓으로此에要할動力은蒸氣力七百四十二馬力百十五萬六千五百馬力을使用하고職工延人員一個年二十九萬八千八百七十人餘를示하야製材量三十萬四千尺締價格三百二十四萬九千九百餘圓이라더라

兩取合倂은 順調로進行乎

京仁兩取合倂問題에對하야는從來仁取京城移轉은不可하다는것을總督府監督으로부터仁川反對者陳情에對하야嚴重히明答하얏는데今回의總督府[illegible]과同時에合法的合倂은關係가업고仁取京城移轉不可의旨를一般에聲明하얏슴으로所謂當局合倂에對한態度가明瞭된同時에反對者의反對한理由도消滅하얏슴으로自然反對者의諒解를得하게될것이오一方若松仁取社長歸任의結果法理上手續도支障이업는것갓고또合倂問題는大體兩社大株主도承認하고其條件은兩社重役이認함으로仁取는合倂、京取는解散의各總會를開催할手續을할것이라는데不日間仁取에서는重役會를開할模樣이라더라

四個月間 朝鮮米移出 三百十二萬石

總督府稅務課調查에依하면昨年十一月米出廻期부터二月末까지四個月間朝鮮米移輸出及代用米滿洲粟外米輸移入은朝鮮米는三百十二萬九百六十七石에達하야此는前年二百七十二萬五千九百三十石에比하면三十九萬五千三十七石의增加이오外米는十一萬四千六十二石으로前年十四萬八千四百八十九石에對比하면三萬四千四百二十六石의減少이오滿洲粟輸入은六十二萬三千三百五十七石으로前年六十一萬九千六百四十八石보다三千七百九石의增加이다더라

◇朝鮮米移出

月別	本年	前年
十一月	四〇一、九三四	四二一、五三一
十二月	九七七、一二五	七三六、六五六
一月	九七六、二六六	六六六、五九八
二月	六〇九、四二四	五七八、九五一
合計	三、一二〇、九六七	二、七二五、九三〇

◇外米輸移入高

月別	本年	前年
十一月	三、〇六八	三、四四八
十二月	一九、九九九	三七、六五一
一月	一九、八九九	三五、一九九
二月	一四、六五四	一〇八、四四九
計	一一四、〇六二	一四八、四八九

◇粟輸入高

月別	本年	前年
十一月	六六、四〇〇	八一、五三七
十二月	一三〇、一二六	一八四、四四六
一月	一二一、八四二	二〇一、八一八
二月	三〇五、九八九	二三二、八四八
計	六二三、三五七	六一九、六四八

金肥施用獎勵와 不正市價防止策

農事改良低資貸付方法에對하야肥料購入斡旋上總督府에서는豆粕市勢及肥料運賃諸費用을左記에依하야各道에通知하기로하고目下準備中의各道農業技術官會議에上程한後實施하리라더라

一、豆粕市勢는左와如히通知할

(가)通知期間 每年十二月一日부터翌年五月末까지但本年에限하야三月부터開始

(나)通知할市勢의種類

一、大連豆粕(現物當限先限)

二、安東豆粕(現物)先限은各限에對하야前場止價를通知함

(다)通知方法 略字電報로써期間中日曜日을除하고每日通報함

二、肥料河貨諸費用調查는左와如함

(가)大連安東油房으로汽車積又는船積込까지의諸費用

(나)大連豆粕大連積込으로부터朝鮮各港引上外지의運賃諸費用

(다)磤安又는入船및大阪及九州로의朝鮮各港에至하는運賃

鮮銀金銀券 滿洲서發行

鮮日銀行券統一은昨年問題인바或은金解禁과前後하야斷行할日銀券保證準備發行增額과同時에統一되지나안을가하는바此境遇에는滿洲에流通할鮮銀券處置가問題인바滿洲에金券發行은依然鮮銀에委任하고追後正金銀券發行權外지도鮮銀에移讓하리라한다그리고 鮮銀은 滿洲中央銀行인地位를占하게될것이라는데滿洲의金銀券統一의必要는各方面이모다빨서부터此를認定하얏스나最近奉票의暴落哈爾賓의金券排斥等으로더욱더益益金銀券統一의要를認한다더라

滿州粟輸入

最近安東經由朝鮮內輸入滿州粟數量은逐次增大하야平均一日六十車(八千四百餘石)假量인데昨今奧地粟의出廻活況임으로此의滯貨輸送에關하야滿鐵로부터交涉이잇섯는데鐵道局에서는三日頃부터一週間에更히二十車를增大하기로하얏다더라

期米

仁川期米 三日

止價比較表

	前後止	今後止	比較
當限	—	—	—
中限	—	三三、六四	—
先限	三三、五九	三三、七四	一五高

前場突高

昨後場阪地三十七圓八十七錢止와共히三十三圓五十九錢에場을止한當市場은今朝에入하야阪地初付三十七圓八十六錢인一丁低를據하고三十三圓五十九錢인昨止同樣으로場을納한後五十七錢外지低移하엿다가阪地八節三十八圓으로結局○九錢에頑强히止場함을伴하고九節七十七錢으로七十三錢에場을止하니高低의差는二十丁이며阪仁의鞘는四百三十六丁이더라

又復保勢繼續 結局分岐何如?

新甫五限이發會하든初日의形勢는今後의供給不安을神書한强米筋의買物이續出하야本年本性을發揮하려하엿스나時期가時期임뿐만아니라阪地八圓臺에는傾頓에서보는弱氣筋이또한放任치안코探算的의賣物를齊함으로商勢保然一進하야反히軟態에傾하엿다勿論此間의事情으로보면一朝軟質米의相場이展開되기도容易한일이지마는그며지큰暴落은企待키難할것이며此의反映으로는買進하는것이根本的의對策이라할수잇지마는또한時期尙早의關係上一直線上의暴騰을預期할수업슬것이다情勢如是함으로此邊에서十分繰返하다가新材料가突發한後에어느便으로는지分岐의快擧를보리라고云云

本年米의 自體로본一考察

本年米의그自體를解剖하여보면天然히彈力性이豐富하야容易히低落을不許하는模樣이다現下事情에잇서서는持米筋은될수잇는대로變質되기前에賣出을急히하

米豆縱話

▲떨어질듯하다가도反히上放하는것을보면本年米의그本性이얼마나强硬함을알수잇다그러면그性質를알아作戰하는것이愚計가아닐듯▲目下時期로보아서는누구나軟質米를背景으로하야一時賣方針을樹하는貌樣과如하나八十八王는그것을容許치아니하는걸▲그러치마는買方에게는時期尙早의關係로此邊에서十分繰返하지안코는또한暴騰을企待할수업슬듯▲今朝阪地의突高는아직그原因을確知할수업지마는올는다하더라도그다지念慮는아니라고某軟派는云云

려하는傾向이업지아니함으로春間에一時瓦落을告할듯하나아즉軟質期의尙早임을由함인지一段低落을示할듯하고도快落을許치아코結局上放하고마는次第이다客月中四限의步調로보면百三十餘丁을繼騰한後約八十丁低落에止함은으로中限에入하야反히高調를帶하고新甫五限도大上鞘로發會된後形勢一巡의感을呈하더니今朝阪地의硬風이襲來하야突然反撥을見함에至하엿는바果然그本性을發하야行動을加하는것이良策일듯하다

前場

	當限	中限	先限
一節	—	三三、六四	三三、七九
二節	—	三三、六二	三三、八〇
三節	—	三三、五九	三三、七六
四節	三三、一八	—	三三、七八

後場强保

	當限	中限	先限
一節	—	三三、八〇	三三、九九
二節	—	三三、七九	三三、九九
三節	—	三三、七七	三三、七七
四節	—	三三、七九	三三、九六
五節	三三、七九	三三、七七	三三、九二
六節	三三、七四	三三、八一	三三、九二
七節	—	三三、八四	三三、九四

	當限	中限	先限
五節	—	三三、七七	三三、八〇
六節	三三、七〇	—	三三、九六
七節	—	三三、七三	三三、九四
八節	—	—	三三、九〇
九節	—	三三、七五	三三、七七
十節	三三、七一	三三、七三	三三、七三

各限倭合 前場

當限 ▲賣方 ⊕ 二〇〇〇 ⊜ 二〇〇〇 ▲買方 ⊛ 二〇〇 ⊙ 二〇〇〇

中限 ▲賣方 ⊙ 一〇〇〇 ▲買方 ⊛ 三〇〇〇 ⊙ 一〇〇〇

先限 ▲賣方 ⊙ 四〇〇 ⊕ 三〇〇 ▲買方 ⊙ 二〇〇 ⊛ 二〇〇 ⊙ 二〇〇

	當限	中限	先限
取組高	六五、五〇〇	二七、七〇〇	八九、七〇〇
出來高	八、〇〇〇	五三、三〇〇	八八、七〇〇
限入價	三三、〇〇〇	三三、八〇〇	一四二、〇〇〇
合計	二一四、〇〇〇石		
累計	四〇二、九九〇〇石		

鍾新俄然反落

鍾新은一般高氣에[illegible]하며漸漸不退하더니今朝에依然落潮滔滔하며大阪이百四十三圓丁外지瓦落하얏슴으로當所亦百四十二圓六七十錢으로反落하야買方으로하야금多少狼狽의感을與하얏는데此는上海事變再起의前兆도因한것갓드라

에어此洗滌期에充分한[illegible]究함이可하겟다

京取合倂重視

京取는依然二十六圓中心市勢로徘徊하야매우低散氣味가有한바此는合倂問題가仁取若松社長의歸來는不遠間實現하리라는說로因하야警戒하는一方또한曲折도不無하리라하야全혀此에注目하는關係로自然市勢에도人氣가添加치안함이더라

安取釘着

安取株一時怪物觀外하도록尺寸退하야十五圓臺外지僻하든것이近日에至하야는仕手補濟하며連日九圓二十錢에釘着되어商內가閑散하더라

前場諸株步調

▲京取 二六三〇—一〇—二〇—一〇—

▲鍾新 一四二七〇—七〇—

▲大新 九六五〇—四〇—四〇—

▲安取 九二〇—

後場保勢

京取 保價 大新 保價

商內又益閑寂

後場은大阪低保樣合과同時에當所亦不變低保로大新은九十八圓二十錢寄後同步이더니四十錢으로大引되고京取는二十六圓十錢步로同價大引이오鍾新은無商內오仁取가七十九圓五十錢으로寄付一本이엇더라

後場諸株步調

▲京取 二六一〇—一〇—

▲大新 九八二〇—二〇—四〇—

▲仁取 七九五〇—

大阪期米

前場

	寄 當 中	當	中
一節	三七、八六	三七、八八	三八、〇〇
二節	三七、九九	三七、八九	三八、〇〇
三節	三七、九四	三七、八八	三八、〇一
四節	三七、九九	三七、八七	三八、〇二
五節	三七、九九	三七、八六	三八、〇〇

後場

	寄 當 中	止 中 當
一節	三七、八九	六節 三八、〇七
二節	三七、八九	七節 三八、〇〇
三節	三七、八八	八節 三八、〇四
四節	三七、八七	九節 三八、〇二
五節	三七、八六	十節 三八、〇一

大阪氣配 三十八圓十二錢

一節	三七、九四	四節	三七、九六
二節	三八、〇〇	五節	三八、〇〇
三節	三八、〇〇	六節	三八、〇二

各地期米

	前場		後場	
東京	三八、〇八	三八、〇四	三八、一五	三八、一五
兵庫	三七、八三	三七、九七	三七、八七	三七、八八
下關	三七、九〇	三七、九三	三七、九五	三七、八三
桑名	三七、三〇	三七、三三	三七、四八	三七、四八

株式

京取市場 三日

京取短期取引

株名	前寄	大引	後寄	大引
京取	二六三〇	二六三〇	二六一〇	二六一〇
鍾新	一四二七〇	一四二七〇	—	—
大新	九六五〇	九六四〇	九八二〇	九八四〇

前場低落

京取 保價 大新 四〇低 鍾新 一三〇低 安取 保價

鍾新俄然反落

今朝前場은大阪鍾新低落과同時에諸軟調로化하엿슴에當所亦鍾新先限低로軟調裡에大新은九十九圓五十錢寄後四十錢二番同事인一圓二十錢低로寄後六十錢大引이오鍾新은百四十二圓七十錢으로大引하고京取는二十六圓二十錢步로一二十錢間에서往來하다가大引不成이오安取는九圓二十錢一步뿐이엇다

大新高價警戒

大新은依然高價實을警戒하는勢가有하야上伸하지못하고低迷不振하는바此는勿論金融緩漫니擾性的으로化하야一巡吿告하고또한日銀利下가四月上旬이라는說이有하나金解禁으로因하야多少의波瀾이有할것을警戒하야暗히金利低를唱하면서도株界는妙味가無하다그런外에投機株는아직도整理를講讓함으로再脫을不脫하고잇스나原來株界自體의疏通材料가아닌關係上不遠한將來에鼎進할것임으로

大阪短期株式

株名	前寄	大引	後寄	大引
大新	九六二〇	九六三〇	九六四〇	九六〇〇
鍾新	一四三三〇	一四二六〇	一四二八〇	一四二二〇
久原	二〇〇〇	二〇一〇	二〇〇〇	二〇〇〇
新東	一四三五〇	一四二六〇	一四一八〇	一四二一〇

取組代引算定日步

株名	取組	代引	算定	日步
京取	二四五〇	二三五〇	二五〇	三
鍾新	一七〇	一七〇	一四〇	二
大新	九六五〇	二三五〇	九八〇	四

出來高 ▲長期合計 累計 三三二五〇 ▲短期合計 累計 一五九五〇〇 六二〇〇

大阪短期步調

▲前場大新 九六〇—四〇—四〇—五〇—四〇

▲前場鍾新 一四三〇—三〇—三〇—二〇—一〇

▲前場久原 二〇二〇—一〇—三〇—一〇—一〇

▲前場新東 一四三三〇—二〇—一〇—

▲後場大新 九六四〇—四〇—五〇—五〇—四〇

▲後場鍾新 一四二〇—三〇—四〇—三〇—

▲後場久原 二〇〇〇—二〇—三〇—二〇〇

▲後場新東 一四二八〇—九〇—八〇—

大阪長期株式

株名	前寄	大引	後寄	大引
鍾紡	二三八〇	二三五〇	二三三〇	二三五〇
同新	一四三四〇	一四二四〇	一四二〇	一四二三〇
大株	一〇一〇	一〇二〇	一〇〇〇	一〇三〇
同新	九六三〇	九六三〇	九六二〇	九六三〇
日魯	—	—	—	—
久原	二〇〇〇	二〇九〇	—	—
同新	—	—	—	—
郵船	—	—	—	—
同新	—	—	—	—

東京現株

株名			株名	
東株	一八九〇	同新	一四四〇
鮮銀	三六七〇	同新	一八〇〇
殖銀	三五、五〇	同新	三二九〇
滿鐵	一四〇〇	同新	一三九〇
東拓	一九〇〇	同新	二二七〇
滿毛	—	鐘紡	三〇五〇
富士紡	三六〇〇	日石	三六〇〇
甲和	—	新取	三六〇〇

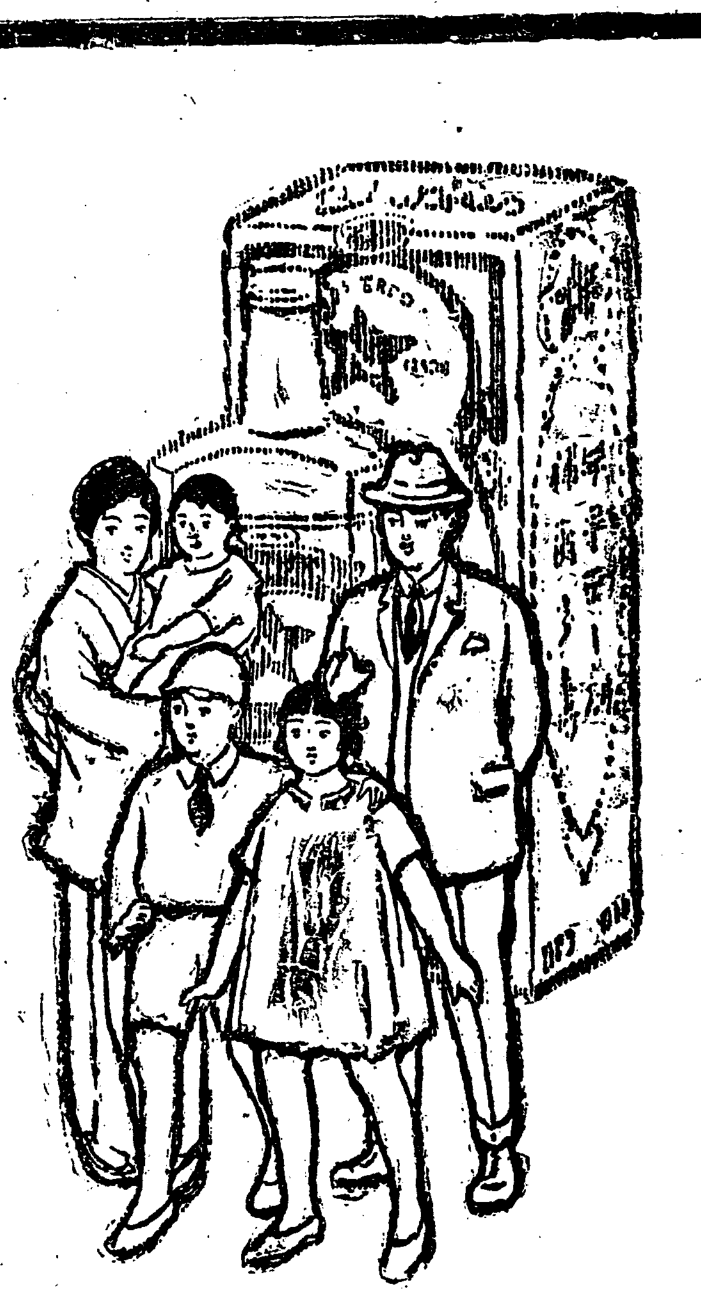

부루도-제

健康과幸福으로 一家의背景을作한다고하면

眞正한補血强壯增進劑

本劑은血液을增加하야營養을亢進케함으로體質을根本的으로强健化할수잇난最히優秀한强壯劑가되며無病長壽와子孫健全의根源을支配할수잇도다。

芳香佳味가有하며胃腸을害치안코食慾을增進함

本劑의種類와適應症

●單味부루도-제 (虛弱、病後恢復、心身疲勞、月經不順에) 半個月分 一、〇〇 二個月分 三、〇〇

●아루젠부루도-제 (發育不良、神經衰弱、腺病過勞、皮膚病에) 半個月分 一、三〇 二個月分 三、七〇

●요-드부루도-제 (腺病質、佝僂病、梅毒、發育不全한小兒에는) 半個月分 一、三〇 二個月分 三、七〇

●기나부루도-제 (神經過勞、食慾不振、老衰、貧血、產前產後에는) 半個月分 一、三〇 二個月分 三、七〇

●구아야고부루도-제 (肋膜炎、肺尖加答兒、喘息、肺結核에는) 半個月分 一、六〇 二個月分 四、三〇

發賣元

大阪道修町 藤澤友吉商店

支店 東京市本町

支店 京城府西小門町

淋疾治療에就하야

仁壽堂診察所長 독도루메지지비 數津林傑

淋疾은가장治療하기쉬운病이나治療하는것이만흠으로普通診療所患者의大部分은不攝生을하는所에永年實驗하온宮田醫學士處方以로治療키어려운것인지라첫재「비오지고린」은最히理想的의內第一로酒、色、刺戟性의飲食物을服藥임으로胃腸을害하지안코殺禁하고治療하는所以이로다그리하야一個月乃至二個月間菌과利尿의力이顯히强大한지라만忍耐한면必히全治하야再發치仙藥効가無하야難病者는一度試안케되며此의治療에는局部의洗用하기를바라노라滌과注射藥、內服藥等이有하야(適量一回二個又三個式一日三就中內服藥이最히良好하나잘듯回)此藥은服用後三十分을經過는藥이업슬뿐아니라만이는胃腸하면何人이던지藥効를아는고로을害하는外에도오래동안服藥患者는其氣分이조흔것을깃버하는지라

藥價 五十粒入 金貳圓、百五十粒入金五圓 三百五十粒入 金拾圓

前金送金또注文에限하야送料를不要함

發賣元 柴崎仁壽堂

東京府荏原郡大崎町(省線五反田驛前)

朝鮮支店 京城府黃金町一丁目大通(本一六六〇番振替京城一四二五八番)

大阪支店 大阪市東區本町一丁目電車通

東京本店 東京市本鄕區眞砂町電車通

滿洲支店 大連市若代町大通

附屬醫院 本店支店共附屬診察所를設備하야何人에게든지診察과治療를하오니患者는來店하시요

祝朝鮮日報 延日支局發展

迎日郡松羅面芳石靑年會 會長 姜鎭局 副會長 李鍾浩 書記 金學準

松羅駐在所 所長 吉田四郎 所員 申炳玉

松羅面 書記 白南鎬

松羅面 書記 朴海守

松羅大田里 農友會

少年界大田支社 支社長 金允植 記者 李學夏 記者 金東郁 顧問 金允浩

迎日郡松羅面大田里 勞働會 會長 李泰夏

迎日郡松羅面 大田少年會 附設夜學部 同少年界支社

大田幼稚園 敎師 李泰華

松羅漁業組合 組合長 許金 理事 李李 監事 姜大 書記 朴命 (…)

芳石靑年會 會長 姜 副會長 李 總務 李金 書記 徐 (…)

迎日郡松羅面 協議員 李 有志 李 (…)

松羅面廣興學校 校長 三卷吉之函

松羅靑年聯盟 執行委員 文千壽

松羅面光川里 雜貨商 金榮澤商店

朴宇民

二曲里靑年會 金李金 (…)

中山里校友聯校會 常務委員 洪朴李具 (…)

淸河漁業組合 組合長 鄭甲壽 書記 黃觀石

廣興學校設立者 郭漢喆

松羅面大田里敎會 領袖 安和鍾 有志 李進一

松羅面 面長 李秉鎬

仲介運送 海產物 金海錫

洋靴製造 改良靴 日興商店 主任 崔 □ 日

朝鮮日報淸河分局 分局長 鄭尙鎔 記者 洪運杓 記者 李錫雨 顧問 朴汶燦 顧問 卞善旭

浦項大正町 殿柱用

祝朝鮮日報 鎭南浦支局發展

鎭南浦公立商工學校 同第一二公立普通學校 職員一同

鮮銀行券 … 海外經濟 … 延取引 … 京城穀物市勢